江聲報

孫文

本報準於廿一年九月卅日呈請登記

民國廿二年八月十八日(星期五)

第四千二百九十六號

電話	營業部二二六、編輯部二八〇六	有線無線電報掛號均五一一六
社址	廈門思明南路四三六號	編輯部 思明東路藝華印刷公司三樓
本報價目	本埠 今日二大張零售每份大洋五分 一月大洋一元 半年五元六角 全年十一元	郵費 國內及日本 一月二角 半年一元二角 全年二元四角；國外及南洋 一月一元 半年五元五角 全年十八元
中華郵政特准掛號立案認爲新聞紙類	報資先惠若以郵票代洋以九五折計算	星期日不休刊 藝華印刷公司承印

華安合群保壽公司啓事

本公司自成立迄今已廿二載信用卓著賠款迅速早已遐邇馳名今春在廈設立分公司頗蒙各界擁戴保戶大見增加茲特添設一名譽董事部以昭孚信合將各名譽董事芳名列左

名譽董事 陳瑞清 黃友情 許友超 林文慶 邱世定

總經理 王蘊玉

副經理 王宗仁 張念坤

驗體醫生 吳金聲 章茂林

廿二年八月十四日

施德之神功濟衆水立愈瘟疫大害

▲主治▲

霍亂吐瀉 精神困倦 消腫消痛 船車暈嘔 四肢無力 大小擠癰 心腹絞痛 手足拘攣 內外百病 人事不省 中寒中暑 七十二種急痧 積不消 抽筋吊脚

無論家居旅行、皆宜隨身備帶、如遇急痧、或有身體不適、無問是否生病、或急症、可以此水服之、或吐出、再服、服至不吐、已全愈、最重之症、用四瓶作一次服、立能起死回生老幼可服、孕婦不忌、不與宿赤無害、王道藥也、出世三十餘年、衆人共仰、銷行全球、近有無恥之徒影射施德之商標、冒售市上、假藥不靈、徒害人命、購者須慎、如欲得眞正施德之濟衆水者可往廈門採辦、方免自誤誤人

廈門水仙路宜生棧代理處

林渭川除根白濁丸・三十二年經驗良藥

新久淋濁 立奏奇功

諸藥無效 不可不服

影射極多 購者注意

大瓶一元八角 小瓶一元

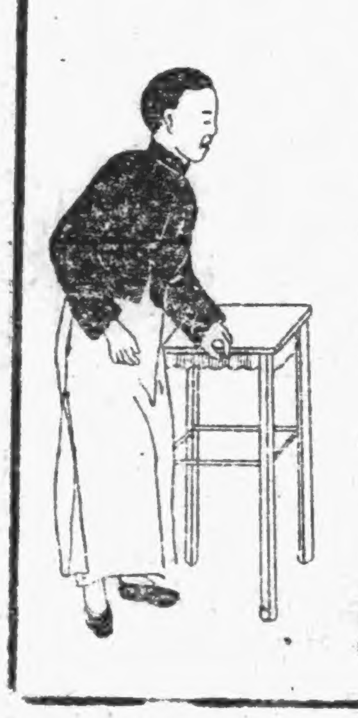

總代理 方東藥房 邦鎮原街(名口港) 電話一百四十七二號

取價最廉 效力最大!

定價 小二角半 中三角半 大六角半 特一元二角

泉永 經理 泉州友聯貿易公司

浦雲 詔東 經理 雲霄豐年貿易公司

廈門鼓浪嶼分經理

中山路 章永順藥房 建華公司 東亞公司 中華印書館

鎮邦路 福建大藥房 開元路 真真照相藥房 東方大藥房 橫竹街 福隆慶商店 亞洲大藥房

鼓浪嶼 龍頭街 怡青號

各大藥房百貨商店均有發售

建昌 福建總經理 中德貿易公司 廈門海後路昇平路 電話二一五一

中國歷代太醫院實驗靈方

小兒科聖藥「保嬰丹」

公開五千年先醫實驗之祕方

「保嬰丹」，係我國歷代太醫院之實驗靈方，爲治小兒百病之最靈母劑，其主要成分爲牛黃、大黃、白蛇、貝母，防風，白茯苓等，而神麴、科學特殊工程提鍊其精華，臨床嚴密，應用新發明及諸兒科專門醫院之實驗，後方始出品，世間其審愼與鄭重，至周且盡，凡爲父母，謀嬰兒之幸福者，必心用，可也，爲一賦保嬰丹之綜合上述七種成分，復精製乳糖爲形藥以製成小形之藥片，祕能隨意碎成粉末，或化於水，毫無藥味，故小兒喜服量少效大藥性和平無毒，絕無副作用，誠我國五千年來實驗證明之小兒科聖藥也，二「保嬰丹」專治小兒身體虛弱，營養障害，急慢驚風，腦膜炎，腹痛，泄瀉，傷風，大便閉結，咳嗽，消化不良，吐乳，小便不利，發熱，口臭，瘦弱，痛、夜啼，胃不和，四肢冷，腳氣病等，牙髮遲到，遺尿，癡疹，面黃，及一切兒科諸病，療法函索即寄，有不可思議之神效，奉贈小兒腸胃疾患治

(佛光牌科學國藥保嬰丹，定價每瓶洋六角正)

治咳化痰補肺聖藥 桔梗素 每瓶七角

便秘痔瘡根治靈藥 天天通 每瓶四角

長生防老 含電人參膠 無量壽 有益身體之神 大瓶每瓶大洋五元 小瓶每瓶一元

婦科靈藥 當歸素 內補腦壯腎強 每瓶二元

廈門中山路二〇三佛慈分發行所

一舉兩得

●得未曾有●

▲電池既廉美 贈品復名貴▼

購買美國明星電池二節當場奉送世界著名力士香皂一塊

買四節送二塊 買六節送三塊 多則類推

機會難逢 請速購用

美國明星牌電池 品質超羣 風行全球 光明可靠 經濟耐久

在電筒電池界素有明星之譽

S

各處商店均有出售 ●●● 贈品面領一試便知

各電料店均售

謹防偽品冒充

永備牌單個電池力足耐久人人用之常感滿意

美國永備公司 香港以仁行六樓

4

福建省政府建設廳佈告 第四三九一號

爲佈告事案奉

省政府第二七六一號訓令開准駐閩美國代領事函據美國永備電池公司呈以本公司所製之永備牌電手筒及電心等商品運銷中國各處經於民國十九年以永備牌及英文EVEREADY爲商標呈請商標局註册領有執照爲憑乃近查福州等處市面竟有假冒該牌物品影射銷售務請轉函福建省政府查照辦理等由除飭令省會公安局查禁外仰廳酌擬佈告刊發仍將辦理情形具報等因奉此查假他人註册之專用商標或印刷假冒標貼者均屬犯罪行爲依法應加取締奉令前因除呈復外合行佈告仰商民等一體知悉須知永備商標業經美商呈請專用有案嗣後如假冒銷售情事一經察覺定卽依法究懲其各凜遵勿違切切此佈

中華民國二十二年六月八日

廳長孫希文

太平洋未來大戰之伏機（續）

日造艦三十一艘空軍八大隊
美決三年內造新艦三十二艘
菲島根據地決不放棄

頗有孤注一擲之價值、故應加以保留、又聞海軍專家已準備要求一適宜之海軍、其理由以爲美國海岸線綦長、海軍力過小、非但不足供適宜之國防、且亦不能爲有效能之操演、前數年間、美國和平派得勢、故胡佛總統任內、實際未造新艦、今則海軍領袖信羅斯福總統之政府、態度已變、在國會內要求海軍預算、定將較易通過、此種局面、當然可期望「大海軍」運動之復起、一如兩年前日本之所爲、若輩聲稱、日本前此未能獲得適宜之海陸軍預算、幾近十年、今則據日政府某要人表示、方採取乘陽光高照時、趕晒草料之政策、將就能力所及、索取海陸軍經費、逆料此時美國海軍之友人、亦將採取同一政策也、

日造艦計劃 四年內完成

路透東京十日電、據日本各報載稱、日本第二部海軍增艦計劃、自下屆預算案起、四年中撥款六萬七千萬日金、添建由海軍條約規定之戰鬥艦二十艘、不受條約限制之艦十一艘、及空軍八大隊、其詳細計劃爲八千五百噸之巡洋艦一艘、一萬噸航空母艦二艘、水雷艦一艘、毀滅艦十四艘、潛水艇六艘、油船一艘、修艦船一艘、潛水艇母艦一艘、魚雷艦四艘、驅逐魚雷艦四艘、

此種計劃雖非官方發表、但官方謂大約如此、按照海軍協定、日本能添造航空母艦共一萬一千噸、但計劃之二艦以備舊艦毀去補充、下年度計劃並將以款七千五百萬日金、改造現有之大戰鬥艦二艘、航空母艦二艘、巡洋艦二艘、其改造之目的、爲增加大砲之射程、

第二部海軍增艦四年計劃之第一步驟、需改造費七千五百萬日金、造艦費萬八千萬日金、故下屆預算案數必大增、

海軍省之新要求爲增造費四萬三千萬日金、增加之經常海軍經費二萬五千萬日金、共計爲六萬八千萬日金、陸軍省要求明年增費五萬六千萬日金、故明年日本國防費總數爲十二萬四千萬日金、

此大計劃之最重要一部、爲海軍航空力增加八大隊之第一部海軍增艦計劃、按照一九三一年三月批准增加海軍航空勢力、自一九三一年至一九三七年六年中、增加空軍七隊至二十九隊、又撥款二十萬日金使一九三五年至一九三八年間增空軍二隊、故至一九三八年四月間、日本有海軍空軍三十一隊、按照第二部計劃、一九三四年至一九三八年又增八隊、故一九三八年春季日本有海軍空軍三十九隊、有航空母艦及其他戰艦上所載之飛機、其增加數尚不在內、增造航空母艦所載之飛機七十架、其費爲八百四十萬日金、增造戰艦所載之飛機四十架、計費四百八十萬日金、將列於明年預算案內、

此總數較今年年初所傳說者增多若干、官方謂此因材料漲價日金貶值所致、又需添置新器械、

聞外務現決組織「軍縮調查委員會」、其目的與海陸當局研究及合作、預備一九三五年華盛頓海軍會議時討論修改倫敦海軍協定、

太平洋演習 英美假想敵

東京特訊、日海軍自六月一日起、開始太平洋大演習、雖日海軍當局嚴禁各報發表有關太平洋操演之記事、惟一般日人皆知此次大操演以英美爲假想敵、爲將來太平洋大戰之準備、據日人方面消息、操演程序、共分三期、第一期各個操演、業於七月末日完了、自八月一日起至十八日爲止、操演極重要之南太平洋防攻戰、少林中將統率下之聯合艦隊集中南洋方面、以臺灣與南洋委任統治羣島間之各島作外哨線、以千島列島小笠原羣島及琉球羣島作內哨線、聯合艦隊防守外哨線、第一二艦、及四戰隊防守內哨線、此項作戰、即以英美聯合艦隊爲假想敵、潛水艦集中北太平洋一帶、戰鬥艦隊集中南太平洋、日海軍戰略、注重南太平洋、已極明白、南太平洋方面有美國亞細亞艦隊之根據地（即菲律賓）、又有英國新加坡海軍根據地、對日人南洋委任統治羣島及台灣小笠原各島直搗內哨線、則日本必陷於重大危險、故集中全體合艦隊攻擊南方日海軍、予以重大威脅、英美聯合艦隊操演、防守南太南洋屏東航空隊、基隆要塞、馬公要港、奄美要塞、一致實行動員、派協助聯合艦隊防禦海軍操演、同時第二遣外艦隊及第三艦隊集中黃海操演遊弋警備、此即南太平洋化爲戰場之時、掌握黃海制霸權、確保日本與大陸間交通之戰略云、（完）

華東共和國 改編義軍爲國軍
本年度可完成五軍 人民自衛充實勢力

哈爾濱特訊、華東共和國近爲積極推動軍事發展、將所召之新軍與參加之義軍、改編爲國軍、決在本年度完成五個軍、計爲二十餘萬人、并設軍事經濟委員會、組織農工自衛軍、茲分誌各情如下、

編制內容 華東共和國擬定在本年度將所召之新軍及參加之義軍、改編爲國軍、每軍轄有二師、每師分爲三團、每團人數官佐士兵共四千五百人、分爲五連、總計人數爲二十萬二千五百、每連有預備連長兩員、以備作戰時候補或代任、遂由二連長分率一連士兵、化整爲零、分頭活動、連以下排班皆如是編制之、團以下各部、均聘用一外國軍事教官、任指導之責、

統一經濟 共和國爲統一全國經濟系統、免受軍人之把持、在國軍每軍設軍事經濟委員會、籌劃全軍一切軍需、該委員會直接受共和國政府經濟委員會支配、以免除高級軍事長官從中舞弊、另設有政治部隨軍行動、隨時隨地人任訓練宣傳之責、及處理軍隊所到達各地一切政治事宜、不致使軍人擅自行動、勒索民

人民自衛 因過去農民向無組織、又無相當訓練、現爲完成全體人民武裝化、組織農工自衛軍、使人人有自衛之能力、協同共和國軍防守收復後各地域、以充實戰爭實力云、

○ ○ ○

英國排斥日貨
遍及各屬地日籌謀對策 荷領東印度亦限制日貨

東京十一日電通社電、英國之排斥日貨、已波及澳洲、南斐聯邦、瑪爾達島、據某社接電、澳洲由英澳商會爲主體、猛烈運動對日貨附加個給稅、橡皮鞋棉布等爲其着眼者、又據太田總領事代理之發電、西杜尼麥飽督之日本商會起而運動阻止提高關稅、甚有主張不買羊毛、以爲對抗之強硬論者、南斐聯邦政府最近鑑於日本斷行不買印棉、頗爲重視、又內田外相定十八日在外相官邸、招待羊毛工業之巨擘、關於羊毛國策、開官民合同協議會、交換意見、

東京十日電通電、據南洋協會所得之情報、最近荷領印度發生極端之排日氣勢、南洋關係之貿易業者、以此係外務省通商局、放棄責任所致、非常憤慨、蓋當荷領印度藉保護國內產業之名、對負日本輸入之三合土爲極端的輸入制限、對去年度輸入額六十萬桶、今年度限制爲三十萬桶時、關係貿易業者曾喚起通商局之注意、請求適當之對策、而通商局則謂荷領印度總督此次之制限、僅限於三合土之輸入、無及其他商品之意、此時若採強硬態度、反爲不利、事遂中寢、乃荷印總督其後施行全般的廣泛的輸入制限、其輸入制限令有通過國民參議會之勢、而外務通商局拱手傍觀、不思應付之法、謂非遺誤如何、因輸入制限、日貨最受打擊者、爲棉紗布及麥酒、棉紗布由日本輸入者、佔輸入總額千八百五十六萬基爾達之七成、南洋協會以外務省不足信賴、協會理事飯泉良三爲謀促進貿易起見、乘千愛里卜丸馳往該處、

本年上半期 對外貿易統計
共計十萬萬七千六百萬元

十三日滬訊、昨據海關消息、本年上半期全國對外貿易總額、凡十萬萬七千六百萬元、內輸入額、計七萬萬七千九百三十一萬元、輸出額計二萬萬九千六百六十八萬元、入超額凡四萬萬八千二百六十四萬元、

粵注意婦女服裝
財廳令禁女職員豔裝 社會局將禁奇裝妖服

十一日粵訊、財政特派員兼財政廳長區芳浦、近以該署廳女職員、間有於衣飾上踵事增華、未能免俗者、實屬有失莊嚴、故於昨（十）日、特發出通告、加以誥誡、其通告云、照得女子在機關服務、同爲政府公務人員、關於體態衣服、宜有一種莊嚴之外觀表示、雖女職員制服、現尚未有規定、亦應以質樸無華爲主、乃會近日本署廳、各女職員、間有未能免俗、力尙時髦、容飾則曲髮染甲、抹粉塗脂、衣飾則青綠穿紅、爭奇炫異、實屬自貶人格、有失莊嚴、亟應糾正、以挽頹習、合行諭仰遵照、嗣後務宜力戒浮靡、洗淨鉛華、并須穿用土布衣服、毋得故違、致干撤究、是爲至要、又社會局長張遠峯、以冶容誨淫、久懸禁例、奇裝妖服、風化所關甚大、前總政府通令取締、惟日久玩生、市內婦女每倡裸足、雖或爲避暑所應宜、究不免事涉異舉、益以所穿彈紗豔服、五光十色、下裳亦隨之裁短、致遂人側目、血氣未定青年、轉免涉及綺思、爲整肅風化、挽救頹俗、亟應加以取締、使婦女知所遵行、幷對于一切奇異服裝、均一律懸爲之禁止、聞計劃妥竣、不日便可實行、

張元濟對於影印四庫全書意見
先印庫本再印古本 另印校勘記單行本

十日滬訊、教育部以文淵閣四庫全書未刊珍本、委託商務印書館影印流通、北平圖書館方面、則主張用善本以代替庫本各情形、已疊誌本報、記者昨特往訪張元濟君、探詢其對於此事之意見、茲將張君談話、略述如次、記者始詢此次影印四庫全書、洵爲我國文化上之盛舉、但選印書本、各方面意見、尙未一致、不知尊意如何、張君答謂、四庫全書未爲世人所重視者、因其中有輯自永樂大典尙未刊行之本、及宋元明代曾經刊行而近甚罕見之書、此次教育部擬專印未刊珍本、辦法自甚正當、現在此書僅存三部、近歲戰爭之事、層見迭出、若不及早印行、設有意外、豈不可惜、抗目觀成、想世人均同此心也、記者復詢張君個人對於採用善本之意見如何、張君答謂、流通善本、爲余之夙志、如商務印書館先後印行之四部叢刊續古逸叢書及百衲本廿四史、均余、爲余主持其事、現在垂老之年、猶日夕從事校勘、癖好所在、不能自己、近見八月五日、袁君談話及北平圖書館致教育部函、其要點有三、一、應與文津閣本一一比勘、擇善而從、每書幷附校勘記、按校勘記辦法、甚同意、至於一一比勘、擇善而從、不特非短時間之所許、假如文津文淵有異同、而疑莫能決、不得不取證於他本、他本或不可得、或得而仍不能決定、又不可任意竄改、似此殆無成書之日、不如先印庫本、以爲流通保存之用、然後再印古本、以便且校勘記單行本、使得一書、可收數書之用、近日有人極力主張刊印校勘記、反對校改古書、似亦不爲無見、二、採用古之本、以存其眞、平館可也任向各藏書家商借、按能印最古之書、庫本當然可廢、但古本散存各地商借非易、如因古本不能即得、竟將庫本閣置不印、似屬非計、此次刊印庫本、正以印本較少、或竟無印本、一失即不可復得、故如此其亟亟、幷非既印庫本即不再印古本、向來有價值之書版本、不厭其多、即如商務印書館先印殿本二十四史、再印百衲本二十四史、且外間二十四史版本甚多、幷不相妨、三、四庫總部概無目錄、翻檢爲難、平館補輯目錄、業已竣事、自應排印於卷首、接此事極端贊成、如可借印、讀者受益不少、月前鄙人曾爲討論此事復北平圖書館袁守和、趙斐雲、二君書、所有愚見、具詳於此等語、茲將張君復袁趙二君信原稿錄後、

守和、斐雲、先生大鑒、敬復者、昨得斐雲兄一日手書、展誦祗悉、影印四庫未刊本、二公主張擬用善本替代、並聯合南北各學術團體及各地學者、即日草具公函、向教育部當局建議、甚盛、惟弟竊以爲此二事者不妨兼營並進、而不必併爲一談、四庫所收、非盡善本、且本殘缺訛誤、無庸諱言、但其間頗有未經刊行或雖己刊行、而原本不易購求者、如能及早影印、俾得流傳、當亦大雅之所許、最近敝公司兩次陳請借印、業奉正式批示、裝箱待發、忽乍阻梗、事敗垂成、流光荏苒、今已十餘年矣、此十年來歷劫無算、是皆幸然尙存、可稱萬幸、過此以往、殆不可知、此次敝部以印事見委、敝公司灰燼之餘、雖喘息未定、不敢稍有推諉、固爲自身了夙願、亦爲學術盡微勞也、至流通善本、尤爲弟之素志、今得二公提倡、海內公私藏書家苟願出其所藏、贊成斯舉者、實欣幸、豈可言喻、二十餘年來、先後輯印續古逸叢書四部叢刊百衲本二十四史者、皆此意也、若無一二八之變、四部叢刊續集、又早已發行矣、至以善本代庫本、則愚見竊以爲不必、且於事勢亦有所不能、善本難遇、乞假尤難、往返商榷、更多躭擱、如是則觀成無期、且善本亦正無窮、先得一明本、以爲可以替代矣、末幾而有元本出、又未幾而有宋本出、若以明本自畫、則於目的有違、若必進而求元本、更進而求宋本、則觀成更無期、故弟竊以公高見與教部原意、分之兩利、合之兩妨、方台駕蒞滬之初、辱承見教、弟均以此意上答、今斐兄復傳述守兄雅意、殷殷垂詢、當與王李二君商酌、所有公私善本、允假敝館影印者、苟於照相製板技術上認爲可能、極當勉力承印、與庫本並行不悖、此則敝公司願竭其綿薄、而與各學術團體及學者通力合作者也、謹布區區、伏爲亮察、順頌著祺、張元濟謹啟、二十二年七月十三日、

匪掘開兩口
長垣縣河隄 河水東流入魯

十日濟南通信、河北長垣民捻、三日突被匪掘開兩口、水向東北灌注、該處與山東接壤、由長垣石頭莊至濮陽境二門村、相距百餘里、該水頭經四日半程途、業已趕到、以時間計之、十二日或十三日可到山東濮縣境、河務局業已派員馳往調查、局長張連甲、以該水倘灌到山東、河套之范縣陽穀壽張三縣、當首蒙其害、特由十里堡渡河至北岸視察水勢、上游視察畢、今日（十一日）即返濟南、午後四時、赴省府謁韓復渠報告視察情形、據張談稱、李升屯、壩七壩、前甚危險、經搶修後、已告無虞、當上月河水大漲時、上游民捻全身水、康屯李樓最危、設再漲高、民捻即有潰決之虞、中游有十之七八靠水、但大堤無礙、長垣決口之水、行甚慢而無多、大約到山東境、無甚大力量、只有河套內居民咸將稍受其損害云云、河務局呈省政府報告長垣決口後情形、原文云、「案查河北省長垣縣境黃河北岸、被匪決口兩處、曾經本局魚日電奉鈞府指令實字第一二五一九號、飭報開決及水流經過縣份、查明具報、等因奉此、遵據北一分段長徐得勝探報、該水頭已抵濮陽、晚流至濮陽縣境西門村二里許、寬約十餘公尺、深約二公寸、由堤南夾河溝、向東北徐行、距魯濮縣北岸高堤口、尙有九十餘里等情、除仍飭該分段長繼續查報外、謹電稟陳、署理山東河務局局長張連甲叩青」

武藤遺書
強蠻到底 遺憾未覩光榮

日本侵華主要人物日本關東軍司令武藤信義、於七月二十七日在長春逝世、世界各國莫不注意今後日本將派遣如何軍閥主義之野心家繼任、武藤死於膽囊炎症、臨終之前、預作長函、留遺言於荒木陸相、武藤死後、由其親隨呈長函於荒木、各國皆有是項傳說、惟該函內容若何、皆不得知、據東京報載武藤所作遺書、措詞甚激烈、並有若干段刊出、今節譯其中緊要之詞以告國人、（以下爲譯文）

『余（武藤自述）受國家之命、惟知一本衆意、努力於滿蒙親善、（此所謂親善者即使滿蒙脫離中國而由日本佔領也）滿洲國（即傀儡政府）成立之後、雖居於司令要職、然無功於國則有之、違背滿蒙親善（即侵略）之罪則不敢、老弱之軀、不能克盡職責、僅以身作滿蒙親善工作下之鬼、（此句與外傳略有不同）所以報國家任命之意旨與期望也、自出師以來、隨軍年餘、對於滿蒙親善之進行、略有供獻於陸相左右、查所見所聞、必較在鄉諸師略多、（原文至此有「中略」之註、或因秘密處不公開故）滿蒙事件、不能過於樂觀、以世界之形勢、作進取步驟之機變目標、則其把握可恃、然亦不能謂必操左券、應上下取一致之步伐、依今日之情形言、國內甚可喜、無足大慮、然後須維持今日之形勢、不爲惡環境所屈服、則前途甚有可觀、至於經濟伊惡潮、雖兒險莫甚、然苟能忍痛片刻、則後日安逸甚多、總之不能稍存畏縮之意、能如是、國家之厚望正多、滿蒙親善實現之日、即日本光榮史完成之一日、老朽如余、雖不能親見祖國光耀之時日、然亦當在地下高呼祖國萬歲也、余雖不能親歷其境、造成祖國之光榮、然子弟親近、皆受我諄諄之勸導、能代我報効祖國、此我所深知者也、今日我爲滿蒙事勞動而死、甘心莫甚、陸相等勉之、』

觀武藤此書、明明此身之死、以侵略爲榮、亦足知日本讀武政策之迷力、人之將得、其言也善、如武藤者、臨終遺言、猶強蠻如此、可以代表日本軍人之野心與戾氣、但我國於此、不能不惕然勸念、須知繼武藤而來者、正方興未艾、苟不力圖自救、將何以禦之哉、

廈門大同路

恭安藥局

總・經・理

廣嗣壯陽腎補丸

主治 精少 精稀 精冷 陽痿 陽弱 陽冷 精易洩 精出無力 陽不堅 陽舉不久 等症

每盒大洋壹元 每打大洋拾元

參茸烏雞白鳳丸

主治 尚治婦女 氣血衰弱 經期不順 子宮寒冷 久年不孕 赤白帶下 痛經閉經 等症

每盒大洋壹元 每打大洋拾元

上海天濟醫室

肺形草

主治 多年肺癆 吐血咯血 肺炎肺癰 瘰癧串核 乾血女癆 新舊咳嗽 痰中夾血 癆傷肺痿 久咳失音 百日童癆

價目 每盒大洋弍元 每打大洋念元

上海續集堂監製

痔瘡內服藥 日服三次 功效無比 每盒大洋六角 每打大洋六元

痔瘡外搽膏 冰涼爽快 痛癢全消 每盒大洋一元 每打大洋拾元

詳細說明任人索閱

手足麻木 半身不遂 **天然治風草** 每盒九角 每打大洋十元

打倒鴉片 抵抗烟癮 **百補戒烟精** 每瓶一角 每打大洋一元

崗治皮膚 痛之聖藥 **萬靈藥膏** 每盒二角 每打大洋二元

喉症仙丹 兼治白喉 **金石保喉霜** 每盒一角 每打大洋一元

節育良劑 避孕毛塞片 **她的友** 每盒二角 每打大洋二元

開脾健胃 三日見功 **脾胃餅** 每包二角 每打大洋二元

美美瑞記西酒樓

瑞記西酒樓 本樓自開張以來、多蒙各界惠顧、因而生理日見隆盛、茲爲便利顧客起見、特設精美咖啡室、內有便宜優良全餐、午餐、加哩飯、及自製清香適口之咖啡、菜類方面、亦特聘名廚師烹調、俾令顧客滿意、至招待亦殊週到、決不失惠顧諸君情意、特此廣告 美美瑞記西酒樓主人啟

廈門屈臣氏大藥房

住址鎮邦路電話二〇七五

德國格林坡 價目每盒一元、雙料二元、咳嗽限二服全愈、當晚止咳永不復發、肺癆保一打斷根、奉送肺癆療養法及報告書、每枝大銀七角、治口臭頭昏鼻塞喉痛肝部不舒等症、爲暑天人人所必需之品、能提神避暑

奇效生毛藥 此藥能生毛髮眉毛、凡病後產後血虛毛禿髮脫、立能重生、每瓶一元

立治白髮藥 此藥功効極奇、能使黃白髮立變烏色、光潤天然、每盒一元、大盒二元五角

化骨拔毛藥 此藥能除毫毛鬚鬍及不應生之毛、揉後數分鐘立可光滑、每盒一元

內消瘰癧丸 瘰癧一症、最爲危險、服此丸、除痰散核、自無形消滅、單料每盒一元、雙料每盒二元、另有外抹項核膏、每盒一元

外埠代理 泉州泉州藥房 石碼萬和藥店 漳州十內藥房 鼓浪嶼青光 安海陳善益 廈門各藥房

外埠函購寄費加一、五郵票十足通用、寄遞迅速

廈門中山路二〇三 華英藥房經理

患肺癆者注意 每瓶大洋一元 每料三盒三元

肺癆一症、死亡數中、最爲危險、若不速治、即致不救、類皆以此病佔最高率、且具傳染、禍及子孫、爲害之烈、言之可怖、茲廈門中山路二〇三號華英藥房經理之四川肺癆草、乃蜀中天然特產、爲治肺癆唯一奇藥、無論新久咳嗽、沉重肺癆、均能立服立愈、發行數載、活人無算、服者報告、確有如下功效、

著名淋濁聖藥 四零四 每瓶大洋一元 每料三盒三元

四零四白濁藥 雖歷經名醫名藥治過無効之新老淋病、內服立即殺菌消毒、清濁滅淋、還君健康、轉憂爲喜、增加無窮幸福、愼勿誤購劣藥

淋濁救星 毒極惡極怕極恨極的 五淋白濁從此斷滅無餘！ 每瓶大銀一元 試服瓶六角 奉送遺精預防法

同是少壯青年 何以強弱懸殊

青年良友 專治遺精失眠奇藥！有：二小時止遺之功、當晚安眠之效！

林陳二君、同在少壯之年、而體格強弱懸殊、一則身軀魁梧、精神百倍、一則面色蒼白、作事不振、蓋陳君終日忙于工作、缺少運動、夜間復恣情縱慾、毫不自制、久之精耗血虧、而患遺精之惡疾、且羞不告人、致久遺之後、又患早洩、夫婦愛情爲之淡薄、後彼林君探悉、乃勸其服用德國衞爾生博士發明『青年良友』遺精藥、一服即見奇効、再服果然斷根、從此遺洩以止、精神弈弈、雖繁劇工作、亦可勝任愉快、前後比較、判若兩人矣、聞此藥不特根治遺精、即失眠服之、亦著奇効云

世澤痔瘡專門醫院 特設女治療所 女醫士會同慰

陳世澤先生痔瘡專門醫師也、品學之精良、技術神妙、其療治之法、非用刀割針灸或注射、乃以最簡單及最安全之術、使痔核腐脫、排泄而出、致合患者毫無痛苦之憂、若受先生治療之中、且能自行動、不免放棄業務之阻、莫不藥到病除之功、凡我同胞而有斯疾、一趨快往中山路電話五九六號世澤痔瘡醫院療治、萬無一失、我同人等或身感先生醫術之恩、或目擊戚友之經治痊愈、故樂爲宣揚介紹、俾一般患病同胞有所問津焉

介紹人 洪曉春 蔡建芳 曾鑑堂 蘇國基 湯廷樞 余[illegible] 李世俊 李文學 陳鴻文 林德曜 嚴灼如 蘇谷南 楊子肇 黃福甫 柯孝昌 蘇清陳 陳端清 楊山光 莊金章 莊香雪 李蔚其 陳學海 馬大慶 林東山 蘇耀廷 郭上庚 何伯縣 同啓

廬山會議決定空軍三年計劃

經費一億三千萬自明年起實行

□另訊□

張惠長將任航空部長？

蔣提任張學良爲空軍總司令

▲上海今晨一時電、東京電通社電、廬山會議曾決定空軍三年計劃、經費一億三千萬、聘歐美人任教官、並購新機訓練、自明年起實行、北平、天津、上海防空演習、並于浦口、鄭州、西安、武昌、建立四大機場、另設航空部、擬任張惠長爲部長、

▲上海十七日夜十時五十分電、滬新新社息、張學良將返國任空軍總司令、係廬山會議時爲蔣介石所提議、決定隸于軍事委員會、與行政院之航空署有別、

一瀉千里

黃水已越豐境距徐甚近

三流匯合江蘇

濮陽城南數十里一片汪洋

山西被災達五十七縣

▲天津十七日電、冀境黃河、自長垣決口後、漫水十三日到濮陽、水勢洶湧、濮陽長垣東明三縣受災特重、電報電話現均不通、省府准撥防堵費三萬元、尚未發下、據濮陽張縣長十六日電、自漫水到濮後、水深丈餘、爲數十年所未有、房屋倒塌、幾無倖免、城南數十里、一片汪洋、人民緣樹逃生、慘不忍睹、紳民率民夫五千、晝夜守護、以防城北、柳屯以上十七里、一時均越堤頂、王塔處集民夫五千、十五日區值河頭以下各區、一面搜羅民船、入水營救、並組救濟會及收容所、收集災民、搶護、終夜無脫險、

▲南京十七日電、黃河水利委員會、以河水泛濫、日見擴大、該會委員長李儀祉十七日由西安派該會委員兼主任許心武爲專員、馳往主持、並以日前往黃河一帶視察、以便防堵、許謂此次黃河泛濫、於本月十日最爲嚴重、水勢自上游而下、一瀉千里、斯時魯豫等省、頗呈岌岌可危之勢、幸於翌日水勢即退、然已潰決堤岸不少、預料水汛大發時、當以江蘇最爲嚴重、因黃河有三支流、一自皖北由淮河而達江蘇、一自開封由黃河故道、而至江北、一由豫東經山東運河而達徐州、如三流匯合、蘇省沿黃河各縣、均有成爲澤國之虞、

▲徐州十七日電、豐縣十七日午後二時電、徐黃水已越豐境高寨、達銅山境、距徐甚近、惟故道下游泛水縱橫、田禾阻障、故水流較緩、該處有故黃支流大水河、低於故道丈餘、故水又分流入洱河、該縣民夫萬人、正竭力防堵險要、屯城、碭沛各縣、均忙於防堵、

▲漢口十七日電、全國經委會工程處派工程師吳時霖由漢赴陝州洛陽一帶視察、並調查黃河水災情況、

▲上海十七日電、經濟委員會工程處、十七日派江淮工程局長汪深楨赴豫東一帶查勘黃河堤、

蘇境黃水

沖入運河

▲鎮江十七日電、蘇省府頃據

碭山 縣長任乃賡六日亥電稱、水達城北郭莊半行約二尺、其西大秦積水、深約七尺、愈西愈深、境內深處尚未及丈、又

豐縣 縣長楊良電稱、黃深已到周寨、水頭寬一里、深五尺、斜水路寬五里、深丈餘、水流速度每日約七十里、又現正督工增高土堤、十七日辰電、黃水於寅到高秦、水頭寬與十六日同、惟老黃河高出大沙河丈餘、因故速度驟增、每小時餘十里、無法可堵、有入速十餘里、大沙河、又已入縣境大勢、河有入沛境昭陽湖趨勢、又

沛縣 縣長胡少鶴於十七日卯時集工七千人督往豐境防堵、云

▲徐州十七日電、黃水泛流東下、十六日夜十二時、據碭山縣長任乃賡報告、水抵碭東四十里之大李莊、循故道入徐、水頭高八九尺、十七日晨八時、據隴海路電話報稱、水過大

山西水災

千餘村莊

▲太原十六日電、各縣向省府呈報水災者、已有陽曲等五十七縣、被災村莊共一千一百餘、災民確數、尚難統計、徐永昌己令賑務會從速救濟、又電、大同近因陰雨驟寒、着皮衣者甚夥、

晝夜、勝加看守、遇有危險、更須添調民夫、剝助積極搶護、共保無虞、

徐州軍民

搶修缺口

▲徐州十七日電、環徐黃河故堤、西起卧牛山嘴、繞城西北東三面、至雞嘴壩、長約十六里、缺口多至北十處、尤以段莊至八里屯最險要、東三師西段由營長七三師任担、並由段莊八担、營團長協同修築、兵民八萬人、精神至佳、在陽、民作柳條鷄嘴、帽仍異常、與一民夫負責搶修、缺口合流、夾背復至高埽等、入故道、燈坊埽、黃水與兩岸高、由民一丈五尺高、集流內、徐城無、在雨中丈、如高至兩丈、則徐州必遭、泛如空全埠、蘇袋並、虞、已徵發一現、點府包、

魯西各縣

危急萬分

▲濟南十六日電、韓復榘及建廳長接單縣長電稱、據報豫省蘭封決口、水頭已抵虞城及曹縣與單縣三縣交界之老君寨、深約丈五尺、星夜設法防堵、劉水仍前進、已過老君寨、東流四十餘里、李未出槽、今午測得水深丈餘、午後漲六七尺、寬兩三里、倘任水漫溢、不特單境受害、朗魯西各縣、均須波及、危急萬分、韓已令河務局、並電濮陽、范縣、各縣長、督沿堤各縣、發民夫、不分

李莊抵黃口東之盤龍集

▲又豐縣十七日晨九時電告、水頭已到高冶、浪高一丈二尺、寬約五里、向東奔潰、十七日晨電、余專員請己督民夫七千、出發赴豐境搶堵、沛境形勢危急、

蕭縣 ▲鎮江十七日電、蘇省府頃接蕭縣電呈、黃水已于昨夜沿故道入本縣境、水高五六尺、寬約二華里、沿岸居民頗爲焦急、除星夜趨往督工防護外、謹電奉聞

宿遷 徐州十七日電、宿遷運河水勢、十七日晨、漲勢突高十三四尺、較原由上游冲來、料似係黃水泛入沙河、致微山湖因而溢入運河所、

馮玉祥昨赴泰山

住五賢祠最近不他去

▲上海今晨一時電、濟南訊、馮玉祥十七日下午三時由濟南乘專車赴泰山、韓復榘等到站歡送、四時車抵泰安登山、住五賢祠、最近不他去、入京無確期、

▲濟南十七日電、十六日午後、鄧哲熙李炘張吉墉等、由泰安返濟、已將馮玉祥住所備妥、仍在泰山上普照寺關帝廟王母池等地、其衛隊一部份、已登山、寺廟內馮前所書之字仍在、午後四時半、韓復榘在省府東大樓宴馮玉祥及馮之舊屬在濟者共五十餘人、賓主暢叙舊歡、聞馮擬再住兩日移居泰山、

黃河鐵橋

不致塌陷

▲北平十七日電、路息、平漢路黃河鐵橋被冲、昨已略緩、和經督飭員工加緊搶修、何不致塌陷、以路息、漢口十七日電、黃河鐵橋孔至十七孔、尚安全、位在二十九孔至十七孔、用人力推車接渡、各站仍用常車、貨分別轉運、旅客可以小輪渡河、

▲赴鄭州察十七日黃河鐵橋、公安局長王世才、晚九時返鄭、據談、黃河水高至九丈、黃水已過、隔河之沛境新、秦水、河道之餘、水勢沛境等處、卸水東北奔流入故道、千餘人、黃河六六人、主持搶堵、親率民夫、築堤防禦、水勢猛漲、湖水衝入豐、沛蕭三縣、樓毀沛境二里、一到豐沛、高五六尺、

合地保在城廟、民家出民夫、鐵道部派一隅名額、集中居、大防、鐵道部由京派員來徐、轉與隴海路、

統一西北

察哈爾將設西北軍分會

委員長人選已定

侯黃紹雄晤閻後可作最後決定

▲上海今晨一時四十五分電、山西訊、綏遠、察哈爾、山西、京北確訊、閻有軍事統一之西北軍分會、在察哈爾設、會議、錫山擬此委員會、須侯黃紹雄晤閻後決定、定將會議南返、會商後、可作最後決定、致聞察省委員長一人、馮部將領、均已內定、李烈鈞近、亦與、

華北政局問題

黃郛與蔣已商定辦法

于學忠調豫主席

徐庭瑤任冀主席

于部亦調豫省

▲上海今晨一時電、北平通社電、黃郛在廬山晤蔣、商華北政局問題、內定于學忠任河南省主席、所部亦調豫省、以徐庭瑤繼任河北省主席、

▲牯嶺十七日電、李烈鈞、黃郛十六日謁蔣委員長、長談、蔣十六日下午七時設宴、爲華北各問題、于學忠洗塵、

▲牯嶺十七日電、黃郛已商定辦法、來廬、迭次謁蔣、對華北政務問題、十七日晨離廬赴京、

國民軍事教官訓練班

期滿畢業赴廬受訓

▲南昌十七日電、國民軍事教官訓練班、已期滿畢業、蔣對之甚滿意、爲加以深造起見、特電令該班主任潘佑強率領全體學員赴廬、再受訓一週、該班於十八日晨出發、

奇突！中日經濟提攜

中央社消息 □日謀操縱中國□

日人似說 張公權爲此而來

▲上海十七日夜十時五十分電、東京電、中國銀行總裁張公權、十六日抵橫濱、遊歷、日方謂張此來謀中日經濟提攜、頗爲日本重視、日方謂、中國聯與我技術合作、日本陸軍外務兩省、對有關驗學識武官多人、頗注目、結果、將以謀操縱在華經濟、政治之權利、所謂中日合作、而資抵制歐美各國對華協助與發展、

不允撤多倫僞軍

日方 柴山有函答何

▲北平十七日中央社電、僞軍李守信部佔據多倫後、停止前進、未向沽源一帶壓迫、察東形勢不

▲北平十七日中央社電、十五日軍分會何委員長、至發生問題、請轉達柴山、日方信佔多倫、軍撤退、偽軍李守信部佔據、日後偽軍撤退、原係多倫曾由何委員長函接、已協、柴山將委員長意轉日偽、謂李守信部已熱河、今原保安、將偽軍撤退、日軍多偽、共黨匪、其地治安、該兵爲維持熱境、予以威脅、尚實無將他

因有定日到北至、移行之意、

孫科赴濟南晤馮

其母及妻昨先返滬

▲上海十七日夜十時五十分電、青島訊、孫科之母及妻、十七日晨乘普安輪返滬、孫本人十七日晚乘膠濟路車赴濟南晤馮玉祥後、游覽泰山轉京、

僞國新編軍備

常備兵十萬零八千餘

間島日報所載

熱河正擬方案中

▲南京十七日電、據七月廿日間島日報載稱、「滿洲國」新編軍隊、常備兵共計十萬零八千、全國警備區共分二十三區、即奉天四區、吉林八區、黑龍江三區、興安三區、熱河則未定、熙洽爲興安省警備司令、奉天、吉林、黑龍江警備司令、文爲黑龍江警備司令、常備兵、騎兵二旅、步兵七旅、成旅者六、五、步兵、騎兵四旅、分駐在奉天、吉林、黑龍江、興安各省、計省者、混成旅教導隊、二一、三三、四、教導隊、其他分駐各省中、熱河當在東北一、分駐偽軍、由警備隊、大約依照地方軍、政、計劃、擬具方案、至此、熱河編成、適當之軍隊、正由偽軍步計編成後

粵海防艦隊司令部成立

不設主任由參謀長兼理

▲上海今晨一時電、港訊、粵海防艦隊司令部十七日成立、不設主任、由參謀長兼理、

甘地再爲賤運絕食

□可以挽回只須政府准其繼續宣傳□

安尼被判禁六個月

印國民大會代理會長

▲孟買十七日路透電、印度政府准其繼續爲賤民宣傳、甘地之絕食、可以挽回、只須一餐、甘地已前日、印度國民大會代理會長安尼、因其反抗、已判定監禁六個月、現被拘、傳進運動也、

國府昨日發表

◉汪精衛兼代外交部長◉

司法行政部務由次長代

羅文幹出巡新疆

▲南京十七日電、國府十七日令、視察新疆、外交部長羅文幹、所遺外交部長職務、着行政院長汪兆銘兼代、司法行政部長、着該部次長鄭天錫代理、第一批、將乘機先行、第二批續往、將來通西北交通、任務、行

▲南京十七日電、宣慰使黃慕松回京報告、新疆地區、中央以移墾、擬其辦法大綱、計十四條、早已起草、

戰區人民仍陷苦難中

日僞軍與土匪勢力遍佈各縣

▲北平十七日電、戰區各縣匪勢仍甚熾、保安警察、因實力薄弱、不敷應付、遵化玉田等八縣、推舉代表、十八日由津來平、向政委會請願、惟遷安盧龍撫寧各縣、近稍斂跡、遷安有日軍八九十人、建昌營亦有日軍、警備隊部兵站等處、遺散之匪五百餘人、各口軍隊要索道、撫遣費、日由李際春前往收編、據稱係防土匪、遷安偽軍李鴻文、

▲北平十七日電、合縣長十七日由津返平、晤黃郛、以商、前往各縣、專員司令、殷汝耕負責、督察、設政務整理委員會、準備接收、各縣情形、未得報告、

▲天津十七日電、津鄉賑濟委員會、其餘未有、須僑力籌款、內勢再于農賑工賑、

▲天津十六日電、日駐軍一部、赴塘沽、即轉赴檢閱該地駐屯軍、

察局第一步善後

「收編各軍」與「整理財政」

宋哲元已由津返平即將回察辦理

▲北平十七日電、察省問題、自馮玉祥離張垣後、第一步善後事宜、而善後中所包含者、爲收編各軍與整理財政、現所進行者、爲張允榮、第一步已解決、現除孫良誠、以前收編各軍、亦幾無問題、宋哲元同察後、整理財政、方面、張允榮等、與孫良誠、部下各縣、

▲宋哲元十七日晚由平赴津、北平十七日電、宋哲元回察、尚無定日、

龐炳勳談

▲北平十七日電、龐炳勳日前來平、謁何應欽、報告防務、定晚返防、

蔣伯誠談

▲北平十七日電、記者十七日訪蔣伯誠、詢以察局善後問題、據談、蔣伯誠以宋哲元已回察、一切軍事善後、均由宋負責、外傳宋已來平、並非事實、

平方面、察事、將軍、

除任命劉文龍爲察哈爾省主席、世才、有入外大交、務覺以如負責、...(以上略)

▲南京十七日電、行政院十七日會議、准羅文幹辭外交部長兼職、由汪兼代、行政院會、

▲南京十七日電、政府任命、

大隈來滬

日船廠派

▲上海十七日電、日本長崎三菱造船廠、承造中國海軍部軍艦、前由該廠派員來滬檢驗、

北平將舉行追悼抗日陣亡將士大會

日期已定九月三日至五日

▲北平十七日電、北平各界追悼長城抗日陣亡將士大會、已訂九月三日至五日、在北平中山公園舉行、屆時並有各界祭奠、由北平各界分會、籌備事宜、

惠州砲壘工程竣事

牆厚丈餘容兵一小隊

安設新式砲六門

東江最新式最堅固者

▲上海今晨一時電、港訊、惠州砲壘工程已竣事、厚丈餘、可容兵一小隊、爲東江最新式最堅固之工事、前往安設新式砲六門、

招商局輪

防海盜混爲搭客

昨起出口輪搭客受抄查

▲上海十七日夜十時五十分電、招商局爲防盜混爲搭客、十七日起、自滬出口之海輪、派局內警察會同船兵、抄查搭客、

尚有國內外要電在第二張第五版

賀仲禹卸職啓事

逕啓者、仲禹近以事務紛繁、精神困頓、早向業務會辭職、頃蒙鼓浪嶼中華電汽公司董事會准予辭退、自本日起完全脫離該公司關係、此佈

八月十七日

遺失圖章聲明

逕啓者、鄙人前向中國銀行存款大洋三百元、正存戶號碼第22 2117號、曾蓋具印鑑一紙、茲因遺失所用圖章、特此聲明

鼓浪嶼中華電汽公司董事部啓事

逕啓者、本公司經理賀仲禹君、任職數載、頗著勤勞、近因體弱、屢請辭職、本會決議挽留、特此通告、

汽車出賣

Austin

要者可到石碼街陳天思醫局接洽

遺失廈門中興銀行儲蓄部廣告

廿二年七月十二日 林莊白

安溪謝等啓事

十九路總指揮部參謀處啓事

律師劉亮齊開業通告

漳州民興銀公司緊要通告

第十九路總指揮部副官處啓事

開明戲院招租啓事

衙口捷和號重要啓事

測勘漳龍鐵路 技師隊長昨起程來廈

黃弈住電徵李清泉意見 黃琬于以同昨同行進省

鐵路籌委今日會議

鐵道部派技師李文韜、測量總局派陸地測量隊長李景璐來閩、協同踏勘漳龍路線事宜、李文韜李景璐二氏、定十七日由漳首途來廈各情、經迭誌本報、昨(十七)日此間漳龍鐵路籌備委員會、接駐漳通訊處黃洛沂來電、文略云、「測量技師隊長、今(十七)日搭芝沙丹尼輪由漳啟程」云云、籌備主任黃弈住評悉後、以測量技師隊長十七日啟程、十九日(星期六)可抵廈、遂於昨日發函在廈各籌委、定今(十八)日下午四時、在該會所開會、討論李氏等抵廈、應如何進行踏勘各事宜、同時、並致電菲律濱通知設計股主任李清泉、謂測量技師隊長己首途來廈、籌會定十八日續開會議、詢問有無意見發表、查漳龍籌委現在廈者、有黃弈住、黃弈守、林鼎禮、李雙輝五人、連同李清泉代表李昭以、陳培錕代表黃世金、黃琬代表許友超、共計八人、己足法定人數、至籌委黃琬氏、昨(十七)日下午二時經偕李清泉秘書于以同、偕海陽輪晉省、籌委會秘書林寄凡、及市財政局長藍琛、均送登輪、六時始鼓輪開省云、

市處函英領 追索英籍商海灘租金

據覆海灘已塡應無租金 但所追索係塡築前積欠

市籌備處昨函英國駐廈領事云、逕啟者、查接管思明縣政府卷內、關於函請轉飭匯豐銀行及亞細亞公司、繳納海灘租金一案、接准貴領事七月二十六日復函、以該海灘已被路政處塡築、所有權利己去、何能再繳租金等由、准此、查前路政處塡築海灘、係在民國十六年四月、則未塡築以前該公司銀行等欠納租金、仍應照數補納、方爲公允、相應函請貴領事查照、希即轉飭亞細亞公司及匯豐銀行遵照辦理、仍盼見覆云、

海籌軍艦 奉派來廈 今日或可到

廈門要港司令林國賡、近以時局關係、特電海部派艦來廈協防、經海部派定海籌軍艦來廈、該艦己於昨(十七)日由福州啟程、大約今(十八)日可到、目下國艦在廈尚有永績艦一艘、

漏稅高麗參 海關破獲

價値四千餘元

海關檢驗船于昨(十七)晨八時、於由台灣入港之地里丸輪上檢查、破獲漏稅高麗十餘箱、價値四千餘元、並手巾六十打、毛織毯二條、當即併予以沒收云、

黃友情王鸚卿 電告市處

所事未完妥 須遲日回廈

平民醫院暨平民工藝廠籌備委員王鸚卿、黃友情、赴港晤僑商胡文虎、面商該院廠一切進行事宜、定十七日回廈、業誌本報、昨(十七)日市處接王黃由港來電、謂所事猶未辦妥、在港尚須躭擱、須再數日方可返廈云、

、思明人、現在台灣銀行任職、二十二歲嫁黃爲妻、初頗相愛、近來黃順大嫌意、置伊不顧、凡事不數伊做、如此有伊猶如無伊、本十六日因小事又打伊、是以氣憤投海自殺、云云、該局據供、以此不過夫妻細故、爲家庭間常有之事、乃傳其夫到庭訊問、以後不准再將氏打罵、准其保領回家云、

美仁宮血案 陳母報告有足尋味

陳氏身受九刀勢仍危重 夫戀蔡女癡迷若有神經

法院派員調查未檢驗

禾山美仁宮後保七號、僑商黃星輝妻陳氏、十七晨三時半被刺殺、刀傷頭手面等部計九刀、左示指第二節切開斷落、傷勢危重、送入地方醫院療治、各情、獨載昨日本報、是案發生後、班長劉賀勝奉令調查、據黃婦陳氏生母

陳歸嫂報稱 伊女於十八歲時嫁與黃星輝、婚後感情極佳、生兒龍標、十一歲、女波地亦已九歲、女婿星輝渡菲律濱僑商、民十九年其叔父黃淇水病故菲島、將所有財產平均分配、黃星輝分

得七八萬元 故於禾山美仁宮保置有樓屋、與女及其母弟等十餘人居住、近女婿星輝擬再納小星、陳氏未允、因是夫婦間時常反目、動輒將女毆打、婿又在外揮霍、結識烘爐墘三十號蔡某之女、

恆一出匝月 置伊女不顧、觀其癡迷、如患神經、伊每得其女到家告訴、但伊均勸其和好、昨(十七)下午五時、女到氏家探視妹病、七時返家、即入房安息、并未外出、婿以天氣甚熱、在巷內就寢、比至三時半、忽被人潛入、在睡夢中被人

用屠刀砍傷 刀尙遺棄床上、並鞋拖亦忘穿去、兇手之入室、殆爲越牆而下、然勘查未見痕跡、云云、劉班長據報後、即將上項情形向何巡官報告、將屠刀連同鞋拖一併飭繳、

文呈報禾山分局察核、現該所及偵緝隊、正在嚴密調查黃陳氏被殺原因、以便緝獲兇手、又思明地檢處據報、昨下午一時、曾派司法巡長高松、前往地方醫院調查、並未檢驗、茲錄地方醫院

吳院長診斷 書如下、計傷左額部、由眉間起至左額角止、長二寸半、深達頭蓋骨、左顏面部、由鼻旁而至項際部、長約三寸、深及骨、左顳部由左口角起至左眼線、長三寸、下頜部由下唇至面下橫切、長約四寸以上、臉面部共切四刀、左腕關節切創骨斷、左手掌至中指及小指切創、骨斷、示指及中指第二關節切開斷落、

同業相妒 林依妹全身被刺八刀

林妻及店夥亦均受傷 黃依火脫逃拘捕其父

思明北路新福春洗衣店口刺殺案、店東林依妹頭額、背臂受八刀傷、血流涔涔、閩警趕至、雙方分逃、僅拘獲一人帶分局、一面將傷者林依妹、扶住醫院療治、案經局員左洞青訊問、據林供、四十歲、福州人、住居思明北路、開設新福春洗衣店、原住在思明南路開福春洋洗店、因生意冷淡、積欠債務三四千元、不堪債權者追索、將傢私店底招同鄉黃依火承頂、改爲福勝春洋洗店、自己則租思明北路開營新福春、將及一月、一般洗戶聞我

山、黃依仔、黃存等、持刀到店尋釁、將渠刺傷多處、縣友黃來妹及妻馮氏、亦同遭毆打成傷、迫報警前來、

俱逃走一空 僅拱黃依火之父黃存交警帶案、請求嚴辦云云、詢之黃存、據供是時途經林店口、且不知情云、問後、當以事關同業相妒、發生惡門、旋飭文將兩造移送市局辦理、昨日上午十時、林依妹運

向法院請驗 由陳鴻檢驗結果、驗得右手上膊受刀傷兩處、傷口各長一寸半、右手虎口受刀傷一處、右肩部受刀尾割傷一處、右肩胛骨受刀尾割傷一處、背部右側近脅肋受刀刺傷一處、長一寸二、腹部受刺傷兩處、又驗得黃來妹、卅七歲、福州人、左手上膊受刀傷一處、左腰部受刀傷一處、右眉部受刀傷一處、又驗得黃馮氏、年卅五歲、口部上唇受拳傷一處、右目角受拳傷一處、驗畢退庭、候票傳被告等偵查云、

〇　〇　〇

晉北演戲迎神 數十匪開槍綁去「小旦」

林活潑被刺幾不得活 林池弟中彈當場斃命

另一殺人綁孩案件

泉州訊、晉北晤林西公埔鄉、鄉人公議善隆、演唱梨園、熱鬧一時、聚觀甚衆、至十一時許、戲仍未罷、忽來匪徒四十餘人、衝入戲台前人叢中、開槍示威、觀衆一哄而散、戲遂停止唱演、匪開槍數十響、一潘內鄉鄉人林池胞弟林某、是夜適往看戲、胸部腰部連中流彈兩顆、當場倒地斃命、鄉人見匪橫行、均避匿宅內、開槍遙擊、但聞

喧聲一片 未見出外抵拒、旋匪順手將該班梨園吹打手謝鳥、及扮裝小旦之二小孩、綁架而去、該鄉鄉長林活潑、是晚讌客甚盛、親至廚房泡茶、二匪相率入宅、林猶不知、一匪由林背後躡足上前、抽出尖刀、望林後腦猛戳而下、林登時栽入

滾水鍋中 追匪去後、林己頭部受刀傷、一付軀幹則悉被滾水燙傷、後鄉人列械追趕、匪已遠颺無蹤、越一時許、被匪綁去之二小旦、均幸得

無恙歸來 據云被綁後、二人沿途哀求釋放、未及五里遙、匪即將其放回、十五日晚夜半、有匪徒數十人、攻入該處崎村尾鄉

富戶林圍 宅內、匪入宅搜刮後、復將林圍孫二人綁擄而去、未出門之前、二孩母親林吳氏見孩被綁、上前請匪釋還、匪立開槍數響、當場血泊中、屍身躺臥、屍狀極慘、二孩脫險、得未被綁云、

土地整理 蔣擬訂各項規章提會

決議交民財兩廳會商

▲福州十七日下午十時三十分專電、昨省府會議、蔣提擬訂本省土地整理各項規章、請交民財兩廳會商後、再提會討論、

大宗煙土運閩 省府函令各地嚴緝

由閩廈關監督轉稅務司

凡探悉私運即通知懸緝

省禁煙委員會日前據報、有人私運煙土二三百箱入閩、此消息由省報發表、本報亦刊載其事、日前禁委會第一八四次常會曾提出討論、結果、議決呈請省政府函令各軍警機關協緝、並函閩廈兩海關監督、轉函閩海關稅務司、嗣後如查出有私運此項煙土、即由海關立刻通知禁委會、一并由會懸重金購線嚴密查緝、其來路地方、風聞係從港澳運入閩口、重量約在三四百斤、以上情形經由該會具文、呈准省政府指令祇遵、并經由省府分別函令各處嚴緝云、

南安東西溪 截勒過溪稅

繳稅後搶刼

三日中搶刼十九艘

南安訊、南安東西溪一帶、邇來匪徒猖獗、刼船勒款之事、時有所聞、最近三日、東西溪尖頭船戶、遇匪截刼計四起、十四日晨五時許、船戶張圭等、擄尖頭船四艘、由晉載負赴南安、抵鞭溪口、遇匪廿餘猛、均帶短槍、每艘被勒索過溪稅數元、并被搶去貨物多件、是日午後、東溪船戶侯磁等擄船四艘、先後駛抵書口渡、被三十餘匪截刼、搶去銀物計值百餘元、十五日晨八時、西溪船戶陳欄等、船八艘、至溪尾下龍鳳壇附近、亦遭匪刼、計搶去貨物及零錢九十餘元、傍晚西溪小臥鄉洪抵等、有尖頭船三艘、亦在小霞尾土名洪水艘附近遇匪、被刼貨銀五十餘元、

金門銅元 販運來廈

水客圖利 市面起銅元荒

金門市場凡二處、一爲縣城之後浦街、一則爲汝沙、滄湖、瓊山、陽田、劉浦、後五保之沙尾街、沙尾街係全縣中心地點、兩街自商會會議以每大洋一元、換銅元三百八十四片、換小洋十二角、每角小洋換銅元三十二片、最近找換無異、乃日來一般川走金廈之水客、見有利可獲、以爲廈市大洋一元、作十二角、每角換銅元三十枚、將金門銅元收買販賣廈市、每大洋一元、可得利二十四銅元、於是旬日來市場銅元缺乏、吸買殆盡、市上情形每日市場爲買貨無銅幣回找而發生糾紛者、不知凡幾、若不將銅元獎價或禁止販廈、此弊未可除也、

龍巖一瞥

本報記者

漳龍往返兩日記

鄧世增徐名鴻等談話

巖城安寧前方無戰事

匪已大部退長汀

漳州特訊、漳市居民因不明前方作戰情形、致起恐慌、紛避廈鼓、龍溪縣黨部、縣政府、縣商會等、爲此乃有漳州各界慰勞前方剿赤將士代表團之組織、亦則以作實地視察、藉安人心也、記者乘代表團慰勞之便、亦以個人參加、(十五)日上午八時、代表團齊集縣政府、時總部已派專車兩輛候於縣政府前、計各界代表十四人、總部派副官王賀寅偕行、沿途照料、保衛團指揮部代表彭培亮且帶護兵一名、連同記者一行十九人、同乘一車、慰勞品餅乾八十八珍、紙煙兩大箱、及面巾等件、另用一貨車、八時二十分慰勞代表團由西門出發、爰將耳聞目睹、拉什誌之、

車過天寶 見沿途兩旁盡種芭蕉、以車行之速、且歷五分鐘、亦可見天寶芭蕉之出產矣、既抵南靖、遙見大山之下古式丸屋一列、據云、此即係前南靖縣政府、現改設學校、蓋縣府己遷於市內也、車沿西溪而行、左溪右山、經過兩大山間而上、名曰牛舉頭、開牛舉頭站、左進渡溪可達小溪中和、旋而至保林橋(又名永豐橋)、客歲共黨陷漳、保林之役四九師曾守是處及松仔嶺、據巖帮公會代表語記者、永福有兩路、一可至北溪、其一由山道捷徑可達保林、直抵漳之芝山、將到北冲農村田中一小屋、白字大書『擴大紅軍』、迨未塗去、由北冲站而馬山、

抵龍山站 時九時二十分、車行己歷一小時、距漳經九十里矣、乃休息二十分、衆下車覓食、記者因晨六時即起、未及早飯而行、至此亦覺餓腸轆轆、食粥一碗、始稍鎮靜、計連汽車司機小工共十三人、所食粥飯菜肴大洋一元、再行廿五分之久抵水潮、漳龍汽車公司路線至是告終、再進乃完成不久之漳龍軍路、查自水潮起則山道

崎嶇難行 車在高山峻嶺、下臨深淵處、灣曲而上、十時三十四分到和溪、時六十師特務長梁得標上車同行、據云該營部設於龍巖、部隊則分佈於適中、永福、和溪、水潮、渠係赴永溪查巡云云、又謂、游擊司令馬鴻興部千餘人、於十四日開抵漳平、己派出一部開始游擊、漳平地方安謐云云、語未果、而衆竟毫不客氣、

跳舞起來 蓋羊腸道、路面崎嶇不平、人坐車中、宛如跳舞也、記者上車時落後、然尚幸慰勞之面巾餅滿坐位、及祟背、否則此時不堪其痛楚矣、

、十一時五分至永溪墟、行十五分之久、在坂洋停車、以水灌澆車輪、詰其故、知此去重疊高山、乃恐發生危險耳、已畢、開始拚命爬山、因山之高在二三千尺、路曲折盤旋而上、(斜度二十度車則不能上進)、轉灣角度不計其數、且轉灣之處、過於狹窄、車之前後輪僅餘寸地、如稍不慎、墜下深淵、全車粉碎、

危險非常 每轉一灣、咸謂己告脫險、抑知山上更有重疊高山哉、車逢山巔、歷時二十分、其山之高可知、探首俯視、其有可驚、衆人皆曰嗣後不敢再領教矣、由山顛而下至適中隴之水尾、費時亦相等、(二十分)復行五分鐘抵適中、(和溪起至適中止工程費計九十萬元)時、車停於先鋒旅社前、

爲午十二時五分、代表等暢談旅社預備午餐後、遂

散遊適中 小小街衢、亦頗熱鬧、街盡頭之左建一市場、規模頗大、但內中寂無一人、先聲旅社乃係一大土樓(或稱土堡)、計有四層、高約四五丈、四面橫各二三丈、成口字形、外圍土牆、厚約二尺許、每層小窗若干、內則以杉木築成、樓下大井兩口、遇匪來時、堅閉大門、堆積糧食於樓內、適中地勢既高、莫奈其何、而似此大土樓又觸目皆是、故客歲共匪攻巖進適時、適中能堅守至四十九日之久、蓋恃此也、午飯後、下午一時二十分

登車再行 由九州至新嶺山道、又復崎嶇難行、路係巖石鑿平而成、轉灣角度、狹窄不堪、常左深淵之水迄九州、即轉於路右向龍巖東門而流、九州高山似爲漳州西溪水發源之處、二時二十五分經合溪、至馬坑崎嶺、黃峯上黃莊塔巍然乾立、迎面山莊距龍巖祇十里、道路平坦、

車抵龍巖 城外溪南時、巳二時四十五分、由閩西善後處職員及六十師長官前導代表團渡浮橋(以船十餘艘橫溪中上鋪木板)入南門、行數武、見四春樓旅社門首、貼有「漳州各界代表參觀團宿舍」字樣、既抵善後處、稍事休息、即進謁綏署參謀長兼代左翼剿共軍總指揮鄧世增、及總指揮部秘書處長兼善後處政務主任徐名鴻、

鄧參謀長 暨善後處職員親導代表團、前往軍民聯歡社、至則六十師長沈光漢、副師長李盛宗、及高級官佐數人已先在、旋四九師長張炎、該師一四五旅長阮實洪、六十師一七八旅旅長鄭志才一八〇旅旅長劉占雄等先後而至、咸詢代表團以後方原因、縣黨部代表鄭淨庵詳爲報告、並陳來意、鄧參謀長謂、慰勞不敢當、事實上無勞可慰也、漳市之恐慌、殊爲笑話、龍巖民衆之鎮靜、

安居樂業 各位到此、不難一目了然、現六十師最前線在廟前、溪口、及大梅村、新泉、白沙、古田蛟洋有傅柏翠部青年義勇軍千餘人、永定即由粵軍獨立第一師黃任寰部接防、四九師亦留一部份、另一部在白土、七十八師在永安、匪此次來犯、乃意中事、蓋當此秋收、欲來掠食也、十九路軍原擬向前推進、因鑒於稻多未熟、秋收之期有待、故未推進、不料匪爲中央軍所迫、米糧將絕、故傾全力來犯、企圖搶食、初聞窺閩之匪爲第一三五軍團有五萬餘人、遂取

聚殲政策 集中兵力於龍巖、嗣探知匪僅第三軍團彭德懷部萬餘人、經我七十八師迎頭痛擊之後、損失極鉅、除留一部於連城、大部實退長汀矣、望各位返漳後、將實在情形、報告民衆、俾使安心樂業云云、又據徐秘書長云、聞漳有大小池龍門失守、漳平告陷之謠、誠屬怪事、龍門、大小池、古田、蛟洋、溪口、梅村、新泉、廟前、概爲

我軍前線 新泉距巖百餘里、現照常通電話、廟前電話雖尚未通、但有我軍鄭旅駐守、漳平失陷更爲無稽、蓋漳平義勇軍組織健全、且有重兵也、況漳至巖沿途防禦工事極爲鞏固、匪如圖擾漳平、我軍予以前後包抄、匪部已成甕中之鱉、雖一匪兵亦不能脫逃、匪雖至愚、實不出此、此次閩西善後處爲集中米糧計、會組織臨時工作委員會、全體動員、分赴各鄉村宣傳、收效極佳、百里之內、農民皆將米糧担至巖城、此種計劃不特免被匪所搶、農民既得保障、需用時仍可領回、而各部隊亦因糧食充足、

士氣益壯 進可戰、退能守、際此秋收之時、誰有米糧、誰則有民衆、現民衆皆向我、足見匪己束手無法矣、惟是組織農民、實關重要、善後會施政後、匪情起深區城、越有辦法、除守望隊之外、再選出十六歲以上二十歲以下壯丁、編成青年義勇軍、積極訓練、現與匪戰最力者爲古田蛟洋傅柏翠部之千餘名、各縣亦已着手組織、將來擬將閩西八縣、每縣編練靑年義勇軍各千名、如果實現、匪更無能爲力、然最難治者爲從前封建集團之民團、因其本身係在

打倒之列 故時有搗亂、如日前永定善後分處派赴金豐里湖雷等處工作之特派員、竟被殺三人、猖獗如是、誠爲憾事、善後處以百折不撓精神、奮鬥到底、當亦不難解決也云云、並謂閩西善後處現擬出版一種刊物(旬刊或週刊未定)、計論各項問題、以及文藝作品等、擬名曰「新路線」、必要時由本人任總編輯、編後寄漳付印、不久即可實現云云、查軍民聯歡社、前係翁姓私人花園、有荷花池塘一、花爲紅色、極豔、池塘中間橫一木橋、可觀、池可通劇場、時六十師官兵所組成之魯陽劇社

正演粵劇「對牛彈琴」、鄧參謀長、沈師長、張師長等、遂導代表團前往觀劇、但各代表不諳粵劇奧妙、未數分鐘咸有倦容、旋沈光漢、李盛宗、鄭志才、劉占雄、黃漢廷、湯毅生、黃茂權、陳生、梁佐勳、華兆東等、聯名宴請代表團、故觀劇約二十分鐘、即赴宴會、計上下分四棹、觥籌交錯、席中鄧參

賓主盡歡 謀長謂、欲救城市不景氣、須謀恢復農村、如果農村破產、一般農民購買力薄弱、城市自呈不景氣、況城市之物多來自農村乎、故根本問題、實在救濟農村、發展農村經濟也云云、宴罷己五時五十分、復由副師長李盛宗、一七八旅參謀主任劉應時、龍巖善後分處長魏育懷等、偕代表團赴六十師所附設之平民醫院參觀、該院原係愛華醫院、共匪陷巖時、該院醫士美人夏禮文逃廈、故停辦、代表團到後、由六十師軍醫處長指導參觀、約二十分鐘、遂告辭而去、劉參謀主任爲攝紀念影一幀、復驅車馳往

龍門遊覽 查龍門離城僅十里、爲近城唯一繁榮市鎮、是處有名龍門涵、兩山對峙、可稱天險、實足爲巖城之屏障、道右爲溪流、築有水壩三道、聞陳國輝駐巖時、曾計劃利用水力、建造水電發電所、後因紅匪陷巖、致未果實現、據李副師長云、龍門涵建築水電發電所、已在計劃進行中、實現後馬力頗多、足供巖城附近之用云云、龍門涵溪流中有一塔、風景極佳、聞爲巖邑名勝之一、惜現多殿場矣、既而車抵龍門墟、街道齊整、其墟期爲逢一六、蓋閩西現猶似古代之

日中爲市 也、下車後、步行至湖邦區自治會、時夕陽雖好、已近黃昏、紫金山巍巍高立、笑面迎人、誠絕佳景色、據云紫金山亦係名勝之一、

龍門分兩路、右通大小池、但現橋梁失修、車可行至小池、在聯歡社時、徐秘書長曾語記者、龍巖城迄新泉計一百二十里、擬由小池闢路直抵新泉、預算需費三十萬元、爲漳龍軍路三分之一、龍門之左可直達坎市永定、現亦未能通車、各代表在湖邦區自治會與該會主任談約廿餘分鐘、始偕李副師長等參觀該區靑年義勇軍、該義勇軍精神活潑、不愧「義勇」二字、觀畢、乃與該主任作別、分乘原車返城、時己萬家燈火、入晚七時矣、據李副師長於參觀平民醫院語記者、城南之登高山

天然風景 、實不可多得、將來擬建農村公園、雖然城廂西北原有中山公園一所、但乏人看管、己荒廢不堪、車行廿五分抵聯歡社、復入觀魯陽劇社所演粵劇、鄧參謀長沈師長等亦在焉、各代表因乘車時間過久、且遊覽終日、咸覺疲倦、觀劇約五分鐘、遂告辭而退、轉赴四春樓休息、此時各代表自由行動、分往訪友者咸、晚八時許、記者與鄭淨庵、鍾文等、往鄉村師範訪徐秘書長、九時許始返四春樓代表宿舍、適中氣候、據鄧參謀長云、與漳州相差約在五度、夜間

冷氣迫人 、睡時、記者且蓋秋被、可見氣候之涼爽、翌「十六」晨六時、記者與友人赴溪南採視、各代表已聚食早粥矣、食畢、各代表逐謁鄧參謀長、徐秘書長告別、並表謝忱、於是半出南門重渡浮橋、記者所得坐位比來時爲佳、九時廿五分出發返漳、至適中己十一時正、抵漳時爲下午二時半、此行雖感道路維艱、然較前黃參謀長赴巖時、親自推車、恐爲本良多矣、

奇案 傭婦下毒謀害主人

黃奎山報告言之鑿鑿 處罰十五元示儆

昨(十七)日下午七時許、中華路黨書醫局醫生黃奎山、投訴分局、稱所設醫局內、有由住霞溪仔之漳州婦人傳歐氏、介紹一婦爲傭、十六晚洗滌玻璃干、因水過少被伊斥責不潔淨、渠亦略予教導、惟事己寢息、詎該婦於今晨(十七)進食牛乳時、私將毒藥放下、意圖毒殺其性命、渠甫咽一口、喉際及胸中微覺有異、旋更喉痛、胸中發燒、始知被該婦私下毒劑、幸未敢盡飲、即將牛乳放下、登樓向婦詰詰、該婦矢口不認、後渠打通喉管、使其嘔出痰盂中、己變成黑色、益可證其挾嫌毒害、乃囑牛乳及盂內所嘔乳汁勿傾倒、以便化驗、詎該婦竟一律傾倒淨盡、今幸發覺尙早、不致釀成人命、該婦經渠扣留、請飭警前往帶局訊究等語、劉巡官據報、即派巡長禤偉民往傳傳歐氏及該婦、一併帶入分局、由局員左洞青訊問、據供、翁施氏、廿九歲、安溪人、由傳歐氏介紹入醫局爲傭、對黃奎山所報告、堅不承認、左局員以該婦供詞吱唔、認爲頗有嫌疑、雖未致命、其罪終不可恕、結果、予以處罰大洋十五元示儆、暫准交保、至介紹人傳歐氏則當場開釋云、

縣商會准改稱市商會

昨決議着手籌備改選

朝記債務限一週提出辦法

商會昨開第五十二次常委會議、及朝記財產保管委會、到九人、主席洪鴻儒、記錄林東山、討論、一、奉思明市政籌備處指令、准本會改縣商會爲市商會、應如何辦理改選案、議決、甲、函各同業公會、迅將會員名册及各該會會員、商店使用人數、列報本會、以便規定各該會出席代表人數、乙、函未繳交會費各同業公會、迅將會費繳交、否則取銷其選舉權及被選舉權、二、福建省國貨展覽會、發起訂本月二十日在西湖公園舉行國貨展覽會、請邀各界人士於開幕期間組織參觀團赴省參觀案、議決、函各同業公會及各團體查照辦理、三、糖油業同業公會請函閩南抗日總會、凡該會會員配運糖件入內地、如持有該會證明書、請隨時發給放行證、以利商運案、議決通過、四、關於朝記債務久懸不決、應如何辦理案、議決、着債務人限一星期內提出具體辦法、否則依照前案、將該莊業產執行拍賣、附市府指令原文如下、呈悉、該會應即改稱思明市商會、仍繼承思明縣商會之權利與義務、至委員如己滿任期、准即改選可也、仰遵照辦理具報此令、

(2)

長幼飲之均極有益

腸內滯積含毒之糟粕，則大便閉結而頭痛胃病，肝火，並作。欲防此弊，每日晨起，宜即取清水一杯，冲入以羅菓子鹽少許而飲之。六十年來，各地醫生一致稱許此鹽有利便之功，無瀉藥猛冲之害，長幼飲之均極有益。

分大小兩種瓶裝各化學藥房洋貨舖均有出售

以羅菓子鹽之名稱及其貼頭均爲以羅有限公司之註冊商標

經售代表 香港太子大樓 列路洋行

度倫多 辟得 乃威靈頓 紐約

英國倫敦以羅有限公司製造

ENO'S 'Fruit Salt'

以羅菓子鹽

國貨明星

白金龍 香烟

南洋兄弟烟草公司出品

廈門新馬路明和公司營業要目

歐洲銅鐵床 上海銅鐵床 德國縫衣車 美國脚踏車 印度油紙索 呂宋白棕索 無線電收音 電力抽水机 和豐油水油 發動機 種類繁多 不及盡錄

香港天壽堂藥行

姑嫂丸

治婦女經病 白帶不育

海狗鞭健腎丸

治男子腎部虛弱等症

中外各公司商店均有代理

總發行 香港德輔道中

廈門代理處 竹仔街亞洲藥房 水仙宮街宜生棧

分售處 中國藥房 華源藥房 會香商店 鳳臣藥房 鼓浪嶼 湖昌藥房 怡育號

漳州 太乾方 保生堂 泉州 中南藥房 泉州藥房 福州仁利公司 石碼萬和商店

婦女無子及其治法

無不生育之婦女。若不生育。其必有病。病之消藥在。發育期、凡患經期不調腹腰酸。血枯神疲。白帶淋濁前後無常。血崩漏中。生月理先在育。氣血不和。香天壽堂姑嫂丸。爲調和婦女嗣續絕望。平定肝經等症經。必難滯去瘀生新。血脈舒。煖宮止帶。固本補充。允爲老少婦女之良鬱之氣生。解悶服之。永免經病之。至素未生育。或經斷血枯者服之.亦可改造主因。。機能產生麟兒。指日可望靈驗無比謂予不信。請嘗試之。方知言之非謬也。

雙妹嚜

花露水 爽身粉

廣生行有限公司出品

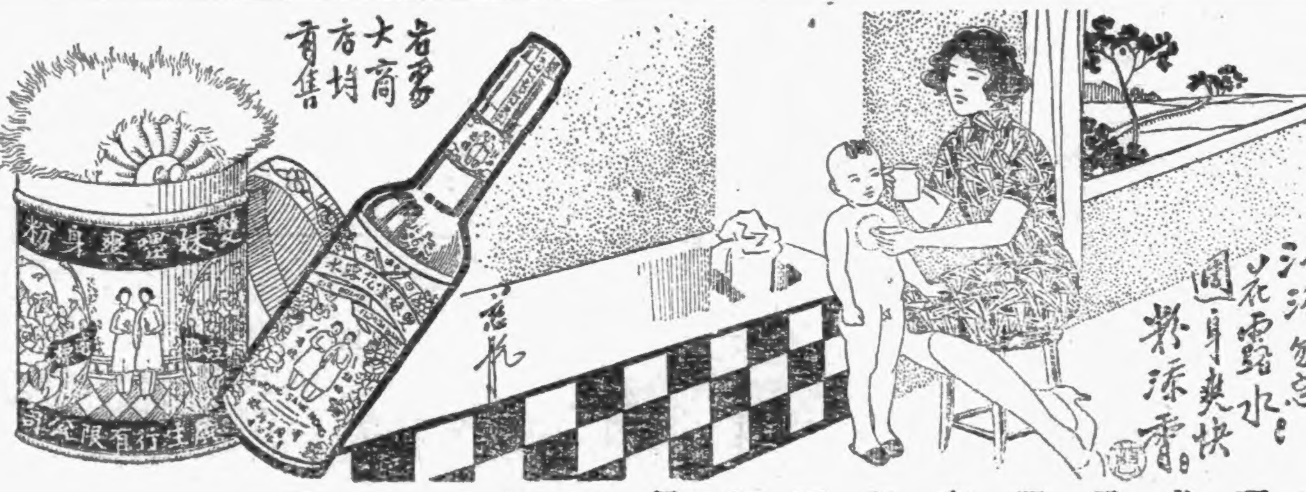

雙妹牌生髮油

雙妹標之生髮油能潤髮養血是以行世以來各界莫不樂于購用以其品質之優美堪爲國貨前途增光彩也

廣生行啓

廈門代理處思明南路國興行電話八八四

慎防假冒

唐拾義久咳丸

如無驗實券者即是僞品 廣州父子藥廠

專門治咳醫師 唐拾義

除根 哮喘丸

總經理廈門港口土口(福建藥房)

此丸乃專門治咳老醫師唐拾義四十餘年經驗良方專治哮喘氣促日輕口呆顫響伏喘苦之時肝膽如雨痰白而膠喉中有聲難以言語寢食俱廢者服之生一服此丸立刻喘止痰消且能除根免發誠治喘靈藥也

廈門福建藥房

久咳易成癆！

多咳則傷肺日久易成癆因癆而致命者不可勝數惟查治癆必愈之藥迄今外國醫藥先進尚無發明現祇專門治咳老醫師「唐拾義」發明「久咳丸」經驗四十年服後直接有革咳除痰之力間接有保肺防癆之功對於久咳痰多胸痛痰血喉癢氣緊各症萬試萬靈故得社會公認確爲「根本治咳特效藥」

各藥房均有代售 廣州下九路父子大藥廠

賴朝後律師代表虎標永安堂緊急啟事

茲據右開當事人聲稱本堂出品虎標萬金油八卦丹頭痛粉清快水等良藥治病靈驗遐邇風行業經福建省政府訓令民政廳通飭各縣政府出示保護嚴禁假冒在案乃近日本市藥商間有販賣獅標萬應油猴標大聖油等僞藥殊屬藐視法令妨害本堂信譽查汕頭仁安堂所製之獅標萬應油猴標大聖油等藥品均有假冒本堂虎標嫌疑已經潮梅地方法院判令禁止使用并經仁安堂自動登報聲明取消停止製造發售卽本堂亦有登報警告在此次特印小通告數萬張分發各藥商限三日內將各種僞藥自行毀棄勿得再賣本市兆源藥房號東林震勛因不聽勸告仍將獅標等萬應油排列售賣致被本堂調查員胡燦珍查出呈請市公安局拘究後該號東自知有錯呈請准予知悔登報道歉了事以上所述各節深恐各界未盡明瞭爲此委託貴律師鄭重聲明等情前來相應據情代表登報嗣後市面如再有販賣上開各種類似影射僞藥一經查獲定卽依法提起訴訟特此聲明希 公鑒

中華民國二十二年八月六日 事務所廈門公園北路電話一零五八號

阿墨林

凡患癬疥、癩頭皮膚各症切勿輕視久則蔓延全身痛癢難忍如速用「阿墨林」療治立能去濕止癢殺菌消毒且用後舊皮自脫新皮卽生，若用不良之藥反使皮膚劇烈難治故當愼之（脚趾濕癢一擦卽靈）

上海北京路九六號百昌行經理

廈門中山路二〇三號華英藥房經理

華洋公司 大拍賣館

要買便宜物件「請到大同路十一號」

敬者、本館二次大拍賣之期已過、下次將有較大量數之貨品拍賣請各界時常注意開賣日期

本主人白

馮氏斷癮 救苦金丹

中央禁烟委員會張主席題獎

風行六十餘年 斷癮數百萬人

專戒鴉片紅丸嗎啡海洛因癮戒時舒服爽快絕無絲毫痛苦

奉送戒烟奇書 函索附郵三分

A31

上海白克路大通路西首 天津峻芝堂藥行

廈門中山路二〇三號華英藥房經售

滅疥

疥瘡濕癬之特效靈藥

毫無惡臭. 不污衣服. 殺蟲止癢. 功効極靈.

總經理廈門中山路白記藥房

孔祥熙昨飛廬山
奉蔣召商何事不知

▲牯嶺十七日電、中委孔祥熙現已抵蓮花洞、下午時可到山、將下榻廬林九號云、

▲南京十七日電、蔣於日電邀孔祥熙赴廬、孔十日晨始由滬抄飛、十時抵京、同來者夫人宋靄齡、及隨員共五人、孔下機、至鐵部官邸謁汪請示 下午一時五十分、孔偕夫人等飛廬、孔在機場語記者、奉召飛廬、商何事尚不詳、是否對滬事有所商討、須晤蔣始知、美棉麥借款、係交中行經手、接收發售、第一批美棉 已啟運來華、滬紗廠對此雖有表示、但尚未對中行提出具體意見、中行對此一切均秉承政府命令、待平辦理、至美棉麥如何支配、中行並不負責、何日由滬返京、刻尚難定云、

▲南京十七日電、孔祥熙偕其夫人及隨員一行共五人、十七日晨九時乘塞可斯機由滬起飛來京 機由西人塞納耳駕駛、十時卅五分降落明故宮机場、歡迎者有孔氏女公子、暨財部實部等職員十餘人、下機後孔夫人偕男女公子、乘宋財長車赴北極閣宋邸、孔偕隨員乘汽車逕謁汪、孔談余奉蔣召赴廬、在京路駐、尚須與汪商談、本日下午一時、即飛赣、何日返京、尚未定、

▲上海十七日電、孔祥熙偕夫人及女公子十七日晨八時許乘塞可斯機飛往廬山 侍從兩人隨行、孔預定至多留一週返滬、夫人擬在廬山小住、

國府命令

▲南京十七日電、國府十七日命令、一、陸軍第八師二四旅四八團長唐石毅、另有任用、唐石毅應免本職、此令、二、任唐石毅爲陸軍第八師二四旅副旅長、唐維頊爲該師廿二旅四三團長、劉振世爲該師二四旅四八團長此令、三、陸軍第七九師參謀長章培、另候任用、章培應免本職、此令、四、任黃壯懷爲陸軍第七九師參謀長、此令、(尚有命令汪精衛代外交部長、羅文幹出巡新疆、見別條)

長江水位

重慶廿三尺七　漢口卅五尺三

▲南京十七日電、揚子江水道整委會、十七日發表長江各地水位報告如下、重慶二三。七、較昨加一。二、萬縣三零。二減四。零、宜昌二三。三減一。八、沙市一八。八與昨同、岳州三零。九、減零。四、漢口三五。三、減零。四、九江三五。六、減零。四、安慶二三。五、減零。三、蕪湖二三。二、減零。三、南京一八。一、減零。六、鎮江一五。五、減零。二、

○　○　○

戴季陶由廬山返京
張治中與戴同行

▲南京十七日電、考試院長戴傳賢、中央軍校教育長張治中、於今晨十一時許由廬山返京、

沈鴻烈日內可返青
對青市長已不堅辭

▲北平十七日電、沈鴻烈來平後、因精神不佳、雖暫在西山休養、但對青市長職、已不堅辭、聞海圻等三艦留青官佐安置問題、已有辦法、第三艦隊新編制、亦經決定、沈日內可下山離平返青視事、

戰區救濟
農賑尚須有待
待到庫券發行
□如斯之「急賑」！□

▲北平十七日電、華北戰區救濟委員會、因各縣災情嚴重、倒懸待解、決對中央所撥賑款百萬、挪動一部、即日由急賑組派員攜往賑濟、農賑雖積極籌備、非待救濟庫券發行後、無法實施、該會現正準備、發行日期、則未定、

抗日尚未成功
朱慶瀾決不顧毀譽
捐款總數及用途俟得政府允許即公佈
未能公佈原因實與國際上有關

▲上海十七日中央社電、朱慶瀾語記者、李杜寒電(見昨報)所述非事實、本人既未開學校、亦未開銀號、李前曾請接濟二十萬元、本人乃向各方捐集兩萬元、全數匯往、現在抗日尚未成功、余決不顧毀譽、至於捐款總數及用途、俟得政府允准、即當公佈、以昭大信、旋將各項賬目報告書出示記者、謂未能公佈原因、實因與國際上有關、

十一日滬訊關於抗日救國捐款問題、自馬占山公布其收到捐款詳數後、各團體正從事清查、朱慶瀾將軍於八月二日、接李杜將軍關於詢問抗日捐款之世電、當即復以航空快電、說明捐款經過情形、而八日、本埠晶報載有李杜將軍訪問紀新聞一則、對朱將軍頗有懷疑之處、朱氏特於九日續致李杜將軍代電一通、請予查究、兩電分誌如下、

李致朱電

李杜將軍電朱瀾將軍原文云、自九一八事變後、海內外同胞、對東北抗日各軍、熱烈援助、捐款頗鉅、在事實上、東北抗日各部隊、直接收到此項捐款者爲數甚少、當戰事激烈之際、愛國健兒、濺血於沙場之上、父老子弟、蹂躪於侵寇鐵蹄之下、悲壯凄慘、酸鼻痛心、終至山窮水盡、東北淪陷、聞先生經收之款、達三百八十餘萬之多、究竟援助何人、各方多有誤解、謂先生受人朦蔽、盼將先生經收各方捐款、作何用途、詳細數目、登諸報端、以慰國人、蓋不獨關係個人信義、尤恐毀家紓難之仁人、仗義犧牲之君子、察知用途不正、失却信仰、誰人尚復見義勇爲耶、對於國難前途、關係甚重、惟念先生救災扶難、早爲國人所欽仰、此舉正爲保持先生之令名、非在個人有所不滿也、倘祈諒之、李杜叩、

朱致李電

朱慶瀾將軍九日續致李杜代電一通、請予查究、原電云、牯嶺李植初先生勛鑒、前接世電、比復以冬代電航郵寄去、計早達覽、頃見上海八月八日晶報登載「李杜將軍訪問記」一則、原文記先生對於抗日捐款向訪問者之談話、有下列一段、我們出收條一萬元、而實際祇收六千、其餘四成、由朱將軍取去、支配抗日之用、四六分配、而我們獨認其名、又朱將軍以捐款中之五十萬元、爲開辦學校之用、雖辦學亦是有益國家之事、但似與民衆捐款之本意相離矣、以上所云、皆毫無事實、閱之殊爲茫然、除將原報檢寄外、茲特列舉以下數點、期明眞象、一、該報所載先生之談話、是否屬實、二、該談話如果屬實、則尚有下列兩點、出一萬元收條、實際祇收六千元、請指出事實及經手人、三、所謂以捐款中之五十萬元爲開辦學校之用一節、何所根據、再先生談話中謂、粵上海所捐數目與收到者不大相符、未知聞自何人、其不符之事實如何、事關社會公信、影響抗日前途、不容緘默、務希明白示復、以正聽聞、爲盼、朱慶瀾叩、青

駐滬辦事處
奉令結束

▲上海十七日電、軍委會總務處駐滬辦事處、因華北停戰、無慰勞品收轉、奉令於十五日辦理結束、

滬菲試航機
抵非續報

▲香港十六日路透電、滬菲試航機、今午十二時許抵拉布拉達、二時二十分飛馬尼拉、三時二十五分到達、

中央銀行設
經濟研究處
有三種委員

▲上海十七日電、中央銀行設經濟研究處、其專門委員分聘任特約派充三種、計聘任者爲劉大鈞、馬寅初、梁漱溟、周詒春、陶孟和、楊端六、特約者爲秦汾、蕭糾錦、朱博泉、王志莘、劉陰、王宏實、壽景偉、楊公兆、徐肇鈞、唐文愷、壽勉成、吳鼎昌、派充者爲李儻、陳瑞連、

周大文
談救國捐款
謂高友唐談話與事實有出入

▲北平十七日電、周大文十七日語記者云、監委高友唐發表對救國捐款問題之談話、與事實頗有出入、救國捐款支配、開經捐款會決議通過、乃能動支、非一二人所得主張、至於用途亦早有規定、不僅用於防空、前蘇炳文馬占山部屬來、用去萬元、係經會議決定、平市捐款乃用於平市、不能認爲過當、本人希望該委員切實調查、明瞭眞相、以免誤會、

中常會八四次會
財委會廿二年度經費預算案准予備案

▲南京十七日電、中常會十七日晨開第八四次會、到葉楚傖、于右任、汪兆銘、陳果夫等廿餘人、居正主席、討論要案、一、中央財委會核送廿二年度經費預算案、決議准予備案、二、推定陳立夫出席下星期一紀念週報告、

典委會下月成立
祕書處職員已內定

▲南京十七日電、考委會對二屆高考典委會祕書處職員人選已內定、候戴院長核准後發表、典委會下月成立、

古巴新總統產生後
美國認政潮已結束不再干涉

▲華盛頓十六日電、美政府認古巴馬嘉杜政府之推倒與新總統之產生、業已結束政潮、故一切干涉之說、今已絕口不談、

青海全省運動大會
十五日在西營大校場開幕

▲青海西甯十七日電、青海全省運動大會、於十五日晨七時在西營大校場開幕、到各縣鎮及省垣各機關各學校、約四百餘團體、馬步芳爲大會會長、青主席馬麟及省委黎丹均到場參觀、馬氏並致訓詞、會期三日、羣雄角逐、意興飛揚、民衆圍場參觀、約數萬人、

陳公博赴平津視察商務
實部籌設硫酸錏廠係中英法合辦

▲南京十七日電、陳公博電實業部、將由青島轉赴平津、繼續視察商務、返京期約在本月底下月初、

▲南京十七日電、實業部籌設硫酸錏廠、係採中英德合股辦法、英德五百萬、中國六百萬、實部與商股各三百萬、官股與商股在法律上受同等權利、

各省市發行公債
須經立法程序
國府令政院轉飭遵照

▲南京十七日電、國府以各省市發行公債及額數較鉅、期限較長、類似公債性質之庫券者、須先行經過立法程序、特訓令政院轉飭各省市遵照、

章擇春等
宣言脫離共黨
並報告被愚弄經過

▲北平十七日電、冀省黨部、與平公安局、十七日晨招待新聞界報告日前在平大藝術學院破獲共黨詳情、同時並有轉變後之平市共黨委員章擇春等十八人報告、被共黨愚弄之經過、並發表宣言、聲明脫黨、

浙省府
響應汪蔣儉電
「充實民力 努力建設」

▲南京十七日電、行政院昨接浙省府十一日代電、響應汪蔣上月儉(廿八)電、略謂、充實民力、當以努力建設爲先、而建設奠基、尤以安定地方爲亟、誓於兩浙文物之地、奮救亡圖存之謀、切保地方之安甯、促進建設之發達、務培民力、以固國力、庶因自助而躋自強云、

何成濬
定廿一日赴潯

▲漢口十七日電、何成濬待晤張羣後、定廿一日前後赴潯轉牯嶺謁蔣、又徐源泉因母病、約二三日後返沙市防次、

什電

▲漢口十七日電、張羣自牯嶺電何成濬、略謂、鄂于匪區善後需款極急、須待中央統籌、聞德星已與汪院長詳商、可望中央特別補助、日內返漢面告等語、

▲上海十七日電、中華步行團蒙回隊理事董樹茂、團員劉惠芳十七日由京到滬、向各界請求接濟、擬留二日、即回張垣歸隊、再經甘肅、甯夏、青海、新疆等省、與入藏隊集合赴蒙古、

▲上海十七日電、中央銀行決設蘭州支行、派潘益民任經理、月內前往籌備、並運往新鈔甚多、以備整理該省幣制、又陝省方面、亦派張天民前往先行調查狀況、

上海十七日電、吳鐵城定十八日下午五時在海格路私宅設茶話會招待美國密蘇里大學新聞科世界通訊班、

平綏路
整頓出納
委銀行代理

▲北平十七日電、平綏路局鑒於路款弊端、素在出納方面、且該局前任出納人員、曾侵蝕公款二萬餘元、畏罪潛逃、迄今尚未弋獲、頃奉部長顧孟餘諭、切實整頓、決定仿照正太路辦法、委託妥實銀行代理、出納實行收支獨立、以期剔除積弊、

滬工商團體
籌備歡迎宋子文

▲上海十七日電、滬市商會、總工會、英法兩界納稅會、銀行公會等百餘公團、以財宋此次出國、頗著勛勞、業已離西雅圖返滬、特準備盛大歡迎、並定十八日下午借市商會開籌備會、

遺失廈門中興銀行儲蓄存款簿並聲明作廢廣告

啟者鄙人曾寄廈門中興銀行儲蓄存款執有簿據第五四九號爲憑現因該簿不知失落何處除向中興銀行掛失並請補給新簿外特登報聲明舊簿作廢此佈

廿二年八月十六日　蔡其梧啟

閩南總代理廈門大同路　大同藥房　水仙路宜生機

廈門顯文實業社茶業部開業啟事

我國產茶之盛甲於全球越之龍井閩之武彝安溪其最著者也良以品質優美氣味清香確有滌煩療渴之功不獨舉國之人嗜飲即泰西各國亦莫不仰給於我徒以運來焙製失宜提倡乏術因之出口銳減遂使中國茶業一落千丈良可慨已本社主人以實業救國爲職志又以茶葉一項爲我國固有實業之大宗可不亟圖補救之乎爰親赴武彝安溪各名巖精選上等名色種鉄觀音水仙種暨各種名茶加以細心焙製質嫩而良味香而醇迥非市上炫售者比茲當開業伊始定價低廉更於包內附贈藉資鼓勵而期暢銷嗜茶諸同胞請嘗試之豈唯本社之幸實我國茶業前途之幸也

廈門顯文實業社茶業部主人謹啟

廈門亭仔下萬全堂總行總代理　電話二三二一
安海代理處後庫街萬記酒莊

林仁志參藥行第二次贈送痢散特效藥

贈券　此券有效至八月底止

痢之爲災傳染滋甚危害生命誠堪驚人本號鑒此曾於客歲特出祖傳特効藥贈送兩次拯活不可勝數早蒙軍政各界咸認第一神藥茲爲應時需要且能增進種族再行刊贈券凡得此券並繳大洋二角向本號領取痢散三包(原價每包二角)隨服隨愈若係危急者重不過加服三包亦可保其全痊倘如貧寒者得此券准免繳洋便可同樣領取以示優待特啟

總行開禾路門牌四三號　即舊打棕街
電話二〇五一
醫士林妙彥發明

教育部備案　教育廳立案

廈門私立同文中學暨附小招生

(一)學級　現招中級小學(五、七冊)新生各三十名　高小一年級新生五十名　初中一年級新生四十名　高中一年級新生三十名　各級插班生　(二)投考資格　投考高中者須初中畢業　投考初中者須高級小學畢業　插班生須具有相當程度者　(三)報名日期　八月一日起　(四)報名手續　新生須填寫投考履歷志願書並繳畢業證書或轉學證書修業證書四寸半身像片二張及報名費二元(取錄與否概不退還)　(五)試驗日期　第一次八月十四、十五日第二次八月廿八、廿九日每日上午九時至十一時半下午一時至四時　地點　報名及試驗地點均在望高石本校　(七)註冊　八月卅日起九月二日止　(九)附則　詳細簡章函索即寄

校長陳瑞清

土貨救國

蔡廷鍇

中華國產田料公司
國產鳥糞田料總代理　廈門錫記行

敬啟者本行爲利益農民振興土產計特配運廣州中華國產西沙島鳥糞田料公司改良機煉田料分爲田藝園藝兩種有機肥料經各方實地試用均甚滿意價廉效速遠勝舶來且原料係取自我國瓊州西沙羣島爲完全國產實爲愛國農友所樂用從此漏巵可塞實行土貨救國之宗旨各埠商家如有意代理者請移步至

廈門大同路四百三十號接洽可也
電話四三六　電報掛號七八八一

人間

No. 975

天下太平

——默——

夜裏更深，彷彿有女人在爭論晴雨，一早醒來，天上雖覺陰鬱，現愁慘面容，而心裏很感愉快，大有幸福來臨之概。

果然，小孩們把門一開，門外現出一匹死鼠，尖嘴細尾的，俗稱錢鼠，有「錢鼠叫一聲，錢銀一大廳，錢鼠叫一句錢銀一大厝」的吉利語，如今鼠屍橫在門外，顯然是一大幸事。

吃了豆腐花，跨上鐵馬，踏不上三兩步，輪過處赫然銅幣數枚星散兩旁，雖不起了貪念，彎腰俯拾，然而這正是「道不拾遺」的君子之道，其實這又是吉利的預兆。

當今時世亂紛紛，凡是中國人，本來都是垂頭喪氣，嘆々災人禍之頻臨，飢寒不絕的交迫，老默未能例外，且有甚焉，何敢希望意外的幸福？

然而，心靈的迷信，雖西歐文明人尙不能打破，何況我老默有五千年遺傳下來的形上的精神文明，有諸姑伯叔兄弟姊妹大畢總包抄薰陶影響，所以有時也念幾聲「阿彌陀佛 來去去邪氣。

我又過細的想證明早來的愉快心境，我把愉快的吉利兆推諸於人間事，我覺得天下必得太平，人民必可安樂。這除掉由我的愉快預兆做根據，以外又得一些美滿的鐵證：

所謂天下太平，必須國無內憂無外患，無敵國之侵凌。人民可安居樂業。衣食住，行，樂，五者齊備，而這些這些，在今天的中國，的確都已完滿解決了。不信看我證明：

內憂—匪共猖獗，巳經數省會剿，近日力圖竄闖，顯然是迴光返照，最後的掙扎，行見肅清之策指日完成。匪氛既除，民無流離轉輾之苦，自可安居耕荒蕪的田園，機杼之聲，重可聞於戶外，即暫時救濟，也巳有花旗棉，花旗麥，可資溫飽，所以衣食無虞不給了。住哩，你看總理陵有特關政委住宅區，國家大政議事場，美國有熟死人，廬山長年無夏，西安有陪都；就我廈門，也不斷的在努力建設，召租的紅帖，多於報館之稿紙，可見住的問題，不僅解決，而且機尾顯然已供過於求，過剩，因而接踵的減租了。行哩，航空築路的有獎券，此後每年有鐵板相似的整千萬淨利，渾龍的鐵路在積極的進行，要人巨公，均有專供的飛機，專車，坐艦，不但自己國裏就是一朝有事須出洋考察，國民未及送行，要人已逍遙法意歐美了。

末後講到「樂」字：大生里而外，如今街頭巷尾到處有堂有院有樓有閣，這是用精用神的，賭有十一支供民衆消遣。有麻雀賽馬供要人娛樂—衣食住行樂爲民生五大問題，如今悉數解決，於是人民安居樂業，盜賊不興，內憂云乎哉？

外患—「我國」強敵爲日本小子，殺人如割蒜頭，佔地如掛輿圖，一舉手盡入握，如今索性簽字奉贈，也叫小子懂得君子國的風度，「量大福大」，這是凡乞丐都會講的吉利語，祝詞。而且又有華北武裝區，以防小子之無禮舉動，災消厄解，可保無虞。假若不幸而小子茅塞未開，貪得無厭，無已也只有再送奉輿圖，再簽字，再享人民以「定心丸」，咱家產破而小子便也計窮，外患就此絕跡，就此「天下太平」，「國泰民安」。

君不見國府中，蓮開並蒂嬌欲滴，

（接南京電國府林主席辦公處植荷兩盆，今夏同時生奇蓮左盆生並蒂蓮兩對，右盆生並蒂蓮一對，均寄於同一花梗上，娉婷多姿。花瓣細如瓜菊，大者如掌，花作粉紅色，嬌豔欲滴，迎風舞時，香氣襲人，林主席時加賞鑒，認爲祥瑞，已爲留影紀念。）

君不見廬山僧政濟蹌蹌。詩集刊行文化揚？猗歟盛哉，猗歟盛哉！

（牯嶺快訊，今年氣候較熱，遊人極多，日前會議閉幕，各方要人，多未下山，由熊式輝邵元冲張默君等邀請在山名流陳敬原，王揖唐，曹經沅，彭醇士等起匡山吟社，集於萬松林到者尙有汪精衛，戴季陶，許世英，陳其采，吳鼎昌，林泉嘉，程天放，林子有，曾小魯，許凝生，陳彥和，並釋太虛等數十人，以釋慧遠遊廬〇詩分均賦詩，公推曹經沅氏收輯，將刊專號，席間並由熊式輝提議修復白鹿洞書院討論甚久，先是與稚暉李石曾等會倡此議，遂由在座之王揖唐等簽名發起，衆推陳敬原，主持是事，以發揚文化整理學術振興民族精神爲主旨，最後由中央黨部宣傳委員會黃英攜同攝影師攝製活動影片，以誌盛舉云。）

獄裏歸來瑣記

——王君俠——

在梧勾留三天，又轉入桂林去，啊！古代詩人說「桂林山水甲天下。」眞的不差，名勝古蹟，難以枚舉，況值這可愛的春天，那醉陶陶的微風，吹拂着天涯的芳草，公園中，山巖上，到處百花都開得非常幽豔，我們在這幽美的風景裏，勞駕是把他認當「世外桃源」的仙境，幾乎令人留連忘歸了。可惜夢裏時光，過得很容易，離開故鄉的廣州，到今早已八天了，我們校裏也已開始上課，大家心裏急[illegible]時同上課，但是時間[illegible]不上了，去，我便和同學論，發一電給法學院同學會，託向學校當局聲明因旅程關係，再續假一期。我們便議決同梧州後，再到湘南一帶旅行，且可在湘省有名的洞庭湖，玩一玩湖裏的春潮，是多麼的幸福。我們便興奮地，遠偪「幾許的山程水程，才到湘南的××縣，這天就臨時寓在一間古舊式的旅館，想明早拂曉才整裝出發，開始旅行各地。我剛對十餘位同學們的快樂，和經過的感想，話說還沒有完，忽然來了八九個雄糾糾的武裝軍人，擁上汽車，把我和蕙姊蘭姊三人，說是：『奉公安局長命，要請我們去談話。』似飛箭般的駛到公安局前，那局長穿着一件綢袍子，披馬掛，蓄黑鬚，戴金眼鏡，儼然是偉大的官僚，發出來的語氣全沒有法理，我告他要根據確證，他只說：『接某方密報，奉某一師長命令，要緝我們，說是有唯物派的嫌疑。』我和他辯論了一場，那局長終於目瞪舌結，答不出一句話來，遂憤憤地叫武警把我們押入監獄所。於是我開始嘗試鐵窗風味，同時也就是我寫這篇文的動機了。（未完）

更正

昨日本文第一段：俠姊還這樣『用功，我們應該找些娛樂游戲的地方去玩玩罷。我說：「看電影」……校對疏忽，計脫落全行二十五字，謹爲補入，如上。

海水浴場

——工餘隨筆——

——愛德——

不會游泳的我，前天給數位朋友，強拉硬扯的載到胡里山的海水浴場去。時當下午二句鐘，熱得眞是不可開交。自己又不會游泳，然也跳下去玩玩，幸賴有冰和汽水，把這炎熱的暑氣，稍爲殺退一點。

朋友F君和他的夫人似乎感到游泳的樂趣，遙呼叫我也下去，我微笑的謝謝他。我的理解是：明知游泳是可以增加身體的健康，但時常見到游泳的溺斃，觸目驚心！就似乎覺得游泳，總不免帶着一種神秘的危險。

當然，游泳浴場愈多愈好，不過場中的設施照護，需要有完備組織，其他不適宜游泳地方，如海灘（潮急浪大）所在，水地方，公安局都應協同制止，因爲這于市民的生命和衛生上大有關係。我們再注意到報紙上登游泳溺斃的人命，單就這三個月來，就不知溺斃多少人命！我更不是「因噎廢食」反對游泳，我是說：生命的危險也須顧到，必得要設法減少它的生命危險，才好。

然而，不景氣的廈門，有人肯拿這大匹款出來沒有？這確是一個問題啊。

露流的愛

——鍾慶——

丁！我應當用那種言詞 向我最親愛的你說話，藉以表現我心靈深處所發射出來的感懷呢？當我在斗南和你別離時，我的全身，好像螞蟻竄入熱鍋，沒有一分鐘得到安寧。終日是無聊地綸着，早上也懶得起床。本來我只要看着你那端莊的面孔，聽着你那柔和的語聲；我的內心，立刻感到無限的歡慰。因爲我能夠從你那柔和的語聲中，聽出宇宙間無上的眞理。從你純潔的心中，懂得人生一切的神祕。從你的眼角與眉睫，看得出世界所有的華麗。你在時，早晨的陽光，對我顯現着嫵媚，夜裏的月亮，對我是輕啟朱唇，發出溫雅的微笑。野花向我放着嬌豔的顏彩；芬芳的味道。蝶兒爲我而舞蹈，蜂兒爲我而唱歌，這世界的一切呀！似乎都是爲我創造的。現在呀，這世界已經變了；變爲荒涼的沙漠了！以前我所感到欣歡愉快的色色形形；全已失了它的姿態，失却它的効用了。我心田底深處，而今唯有遺留些虛無與飄渺的幻境。

丁！我已經幾夜不曾合眼了，想遍了現在與未來，眞不知應如何自慰慰人呀？昨晚我闖入憂鬱的苦境，得到一個害羞而甜密的幻夢。丁！你不要笑我罵我。我夢見可愛的你，坐在凳子上，你的臉龐像含苞的薔薇一樣好看。你的眼眸，像金鋼石發出異樣的晶瑩。你的眉睫，好像鉤月倒懸於碧空。你的唇兒，好像玫瑰一般的鮮紅。你的齒兒，如碧玉一般的潔白。你那蓬鬆黑漆的頭髮，是隨風而飄蕩着。你那嫩膩的手兒，比芍藥還要來的美麗。起初我輕輕地攙着你的手兒吻着，你呢 ？ 却不拒絕我，在那時，我全身的鮮血呀！急若初潮之飛濺，心臉底深處呀！猛若山野之延燎。五臟與六腑，當此剎那，幾全失却知覺，總之：惟有你與我的存在，其他眞不知有何物。當此嚴重時候，我正鼓着最後的勇氣，伸着強有力的雙臂，要擁抱你，忽然門聲響處，來了一尊金剛大漢。目光炯炯，滿身散出黃金的腥氣，我吃了一驚，立刻蘇醒。滿身冷汗，已濕透了襯衫。恐怖和害羞，在我的心頭搖曳着丁！我說到這裏，你生氣了嗎？不，！但我求你加倍原諒！

當我醒來時，房裏黑黝黝像在獄一般的可怕，窗外月光呈現憔悴黯淡的顏色，曉星三五，明滅地閃爍着，其他還有池塘的青蛙，草地上的蟋蟀，一聲聲伴着孤獨的我，過這寂寞的長夜。早晨昏沉沉睡到十點才起床。

二十二，八，八。

農家之救星！

不害土質之肥田粉

招請各埠代理

溯自外國肥粉流入農民不知其爲礦物化學品只有一時刺激性播散於田如人之吸食鴉片終使膏腴之田變爲磽瘠貽害農作殊非淺鮮幸現國人已暫醒悟政府亦有禁止入口之議并商請滬上八大油廠共組肥粉廠全用植物製成元寶牌肥粉不但營養豐富且施用後能使田壤輕鬆價又較舶來品便宜茲已向滬上接得總經理權各處商家自問有推銷把握而願爲代理者即速滋接洽機會難逢捷足者均可先登遲者恐有向隅之嘆幸注意之

閩南總經理廈門華昌公司

有無線電掛號八七〇七

磁安路十八號電話一三六六

柯達雜誌 引導攝影門徑 家庭唯一讀物

柯達雜誌爲促進現代攝影藝術之唯一刊物全部用銅版紙精印照相多至四五十幅內容有精警小品文藝遊記批評問答月賽等等圖文並茂美不勝收實爲怡性遣愁之妙品亦愛好美藝者所必讀

柯達雜誌不特富具精采且定價極廉每年十二冊祇收大洋捌角（寄費在內郵票通用）各大書局照相館均可代定如貴地不易定得逕向本公司函定亦可

美商 柯達公司 上海圓明園路廿四號

分行 香港 天津

(K4)

春生堂秘製祛風傷補筋骨藥酒

本堂秘製此酒歷已三世將近百年專治身體虛弱筋骨痠痛跌打損傷婦人產後瘋濕諸症無不效驗自創行中外以來受各界稱讚贈獎精採病之妙品本堂兼營參燕桂茸珠八寶及中西名家出品貨眞價實童叟無欺諸君惠顧無任歡迎

總行廈門開禾路（魚仔市）

各處酒商均代有售

何以肥碩如此

繼長增強日有進步

桂格麥片粥。對於嬰兒所需之食品元素。殆應有盡有。養骨生肌。營養齒血神經。作育敏捷活潑之心靈。且能維護其健康。此種特別滋補生力之天然食品。數世以來。嬰兒賴以成長者。不可勝計。宜乎各地醫生食物學家及爲母親者。莫不一致推許。速煮桂格麥片。省時省事省費。二分半鐘即可煮熟而食之。

二分半鐘即可煮熟時間加長亦祗君便

廈門經理處 輪山號 廈門鷺江道十八號

各地商店均有出售

請向美商桂格麥片公司索閱康樂永年小冊不取分文

上海郵政信箱一四一五號

桂格麥片

Quaker Oats

猪哥球中計率部下山

駐軍兩路包圍一場擊戰

匪部亂竄卒被圍獲六名

泉州訊、前晨(十五)黎明時節、駐惠第三營王營長派第七第九兩連隊伍、及便衣隊廿餘人、到惠西黃塘圍捕猪哥球、軍匪激戰移時、獲匪六名、先是十四夜駐防黃塘保衛團據報、猪匪率五六十人將大舉騷擾、該團隊伍乃連夜佯退出黃塘、誘匪下山、一面報知惠安駐軍、派隊包圍、冀得一網打盡、保衛團去後、匪果蜂擁入黃塘、各匪徒殺鷄、沽酒、將大開筵宴時、正東方發白、軍隊方面據報、匪已中計、乃分兩路作大包圍、第七連羅連長爲一路、第九連劉連長爲一路、先由便衣隊三人化裝入街、刺探匪之行動、至則羣匪方在熙來攘往、預備設筵歡飲、突見有面生不速客、匪即開槍示威、便衣隊見匪已察覺、亦即開槍還擊、羣匪一時慌張、無暇飲酒、是時軍隊已迫近、兩路合圍、一聞槍聲突起、即大羣包抄、匪突出不意、見軍隊四面圍裏而來、倶各心慌意亂、分頭亂竄、且戰且走、卒因匪道路熟悉、僅捕獲六人、餘均被逃脫、時天色大明、軍隊獲匪後、復搜查已無匪蹤、劉連長押匪回惠解營部究辦、第七連仍回洛陽駐防、黃塘則仍由保衛團進駐云、

槍决服務員

六一師部宣佈其罪狀

逾越職權藉勢越俎代庖

小販罰款弊在多罰少報

副官長記大過二次

泉州訊、六一師師部以本部服務員田硯海、於本年五月間由副官長派出協助清理街道、對小販罰款送交公安局長者、有罰多報少之弊、且認此罰款、係警察範圍、該員竟藉勢代庖、擅自勒索、併予警局保狀上、批數蓋章、實屬大干軍紀、應即槍决、副官長約束不嚴、聽其妄爲、特記大過二次、茲錄佈告全文於次、爲宣佈罪狀事、查前晉江縣政府及地方各機關會同本部取締本市妨礙行人道一案、茲發覺本部派去協助之田服務員硯海、有擅自

勒索情事、經將該員扣留提訊、據供稱本年五月間、副官長派我去清理街道、有小販迭次不聽搬移、所以把他捉來、對於罰款事、是由縣政府公安局建設局商會開會議決罰款作置垃圾桶、用我去清理、捉來人交公安局、罰多少錢、由公安局主張、來保人時、保狀送到我處、罰他多少錢、我收到多少錢、均於保狀上載明、蓋有

私章爲證、我將錢收到、併批決後、將保狀送交公安局放人、放後我再將錢送交公安局、保狀我收回存據、現保狀都在我處、共罰過款三百一十五元、這種辦法、是因公安局起初罰來錢收的多、報的少、我所以對公安局說這樣流弊很多、兩方辦較爲妥當、以後才定這種辦法、當時我也有報告副官長許可的、至保狀上罰款數目字、原來空一字沒有填、由我填入的等供、當飭該員將保狀呈驗查核、保狀共五十六張、由該員批准者有三十五張之多、經查明該項罰款、確已送交公安局、惟間有

罰多少報之弊、第以此種罰款、係屬地方警務範圍、該員胆敢逾越職權、藉勢越俎代庖、擅自勒索、併於公安局保狀上、批數蓋章、准駁自由、以致迄今外間尚嘖有煩言、謂本部帯及小販、實屬大干軍紀、大損軍譽、應即槍決、以維軍紀、以保軍譽、至該管副官長謝再安、束約不嚴、聽令妄爲、應記大過兩次、以昭炯戒、除提出該犯員田硯海、驗明正身、押赴刑場執行槍決外、合亟佈告、俾衆週知、切切此佈、計開犯員田硯海、年二十三歲、河南人、

吳賜入內地

再圖活動

二中隊捕未獲

漳州訊、龍溪東鄉著匪吳賜、日前曾由港回廈、在廈開會、進行擾亂計劃、近日竟又潛回龍溪吾浦路

邊等社、及長太龍溪兩縣邊界、欲有所圖、十四日龍溪第二中隊長張龍青率補充旅團長令、率隊百餘人分左右兩路進剿、中路由孫團長指揮、當行至吾浦社時、該匪數十人相率逃走、致無所獲、

石獅抗日會

再獲仇糖

前案未結束

本案看如何

泉州訊、石獅抗日會、前日破獲七十包仇糖、近本案辦理如何、已不得而知、昨查該會於前日下午、又據報附近莊宅鄉有奸商私運仇糖、當棧該鄉、該會隨即派稽察隊十餘名、由隊長帶隊前往檢查、至鄉果在一小屋內草間、破獲仇糖一批、計七十二包、貨主在逃未獲、該項仇糖經已搬運來會、據報此批仇糖乃本區強有力者所採辦、故敢顯然用車運入該鄉、致被本區抗日會外勤採查得、馳報該會云、

漳碼路綫

刼車案件

拘訊兩家長

查勘匪去路

漳州訊、南鄉水頭社楞林橋地方、十五日發生刼車案、詳情經誌本報、龍溪縣政府當時據第三區電報告、縣長吳懋松、即飭警察第一隊隊長張宜情、車帶警兵五人、乘坐脚踏車、馳往肇事地點視察、抵地時、適駐紮石碼之補充旅第一團二營四連李連附、亦奉令到該處查察此案、遂會同巡視一遍、後轉至格頭社、即(該社在埔車地點離約半里)拘帶該社家長二名、由李連附往石碼連部訊問、嗣後察視山上、有匪徒遺棄女裝旗袍一件、冷衣一件、圓巾一條、經該隊長張宜情帶回繳縣、並將視察經過情形、報告縣府、聞縣府據報後、一面嚴令所屬密拿該案匪犯、一面佈告着失主來縣領取失物云、

仙遊股匪

紛起蠢動

楊濟普周志龍

各在召集舊部

仙遊訊、仙色股匪近受陳國輝舊部之煽動、在向日曾隸陳國輝旗幟下者、如楊濟普、周志龍等、莫不召集舊屬蠢蠢欲動、連日鄉下匪徒蠢起、擄搶時聞、安賢興賢兩里、完全變爲匪藪、現匪嘯聚盜宅村者、約有一營之衆、爲合於西坑村東沛泰者、約有百餘人、渠以該寨爲根據地、日昨有蔡元實股匪數十人化裝軍隊、擁到東鄉石牌后村、聲言要搜捕蔡元實、村人初不之知、及至擄人搶物、始悉爲匪、鳴鑼喊逐、已無及矣、

禾山各駐所重劃管轄

列表呈核後依照實行

禾山分局昨正式成立

「續昨第四版」

雙涵 分駐所、雙涵街、吳村、沛茂、坂尾、浦南、蓮坂、官都、溪仔口、埭頭、金鷄亭、

江頭 分駐所、江頭、埔園、呂厝、烏林、烏石浦、余厝、西郭、仙岳、蘇厝、

塘邊 分駐所、塘邊、埔仔、殿前、寨上、虎仙頭、薛厝、徐厝、蔡厝、塘岸、上河、湖裏、村裏、馬壠、后浦、后埔、古塘龍、小仙東、

庵兜 分駐所、庵兜、江邊、林後、枋湖、梧相、下尾、斗門、安仁里、吳厝、坑園、湖蓮、內埃、龍厝、陳厝、黃厝、劉厝、張厝、後蓮尾、後崙、高崎、竹仔林、「以上各社在庵兜分駐所未設立以前、枋湖梧桐兩社、暫屬鍾宅分駐所、庵兜江邊林後下尾斗門安仁里六社、暫屬墩上分駐所、其餘各社與陸戰駐軍附近可託暫爲維持、

墩上 分駐所、墩上、下馬、嶺下、縣後、壕口、上、園裏、濠宅、埭寮、坂上、

鍾宅 分駐所、鍾宅、上忠、下忠、盧厝、枋湖、梧桐、「以上兩社在庵兜分駐所未設立前、暫歸管轄、」

坂美 分駐所、坂美、五通、霞邊、崙後、浦東、昭塘、下尾、田中央、后林、路下、西村、高林、前頭、田裏、洪水頭、

浦口 派出所、浦口、泥金、店裏、西頭、田裏、黃厝、林邊、西林、馬厝、東宅、蓮山頭、

皇隅 分駐所、皇隅、下保、塔保、潯邊、何厝、

前埔 分駐所、前埔、下前村、嶺兜、後郭、西張、沙村、高崙頭、土窟、石村、田厝、潘宅、蘇厝、洪山柄、墩仔、西林葛、東山、石冒頭、南山、府上、古樓、何厝、莊厝、文興、

曾厝垵 分駐所、西濱上、西濱下、曾厝垵、倉裏、前田、東宅、後厝、上李、前厝、港口、赤嶺

黃厝 派出所、溪頭、塔頭、珩厝社、茂後、東坪山黃厝、此外尚有枋坪尾派出所未定、(完)

市黨部昨一次籌委會

接收縣整會分配工作

常務周冰心組織曾天民訓練王替周

市黨部籌備委員會、昨開一次會議、主席葉獨醒、紀錄周冰心、其討論事項、一、關於接收整委會案、議決、定本月十八日接收、二、本會委員應如何分配工作以收分工合作之効案、議決、推畢周冰心爲常務委員、王替周爲訓練部長、曾天民爲組織部長、三、關於本會工作人員任用案、議決、縣整委會原有人員暫時留用、俟內部整理就緒後、再行更調、四、本市黨政機關均已廢縣設市、而各民衆團體尚沿用舊名、應如何辦理案、議決、通告各民衆團體、應廢縣改市、五、本會常會會期應如何規定案、議決、每星期一星期四上午十時舉行

通告民衆團體廢縣改市

金銀水市

上海申洋	一〇二二五
上海銀紙	一〇〇〇三
福州票每千元	一〇〇一五
汕頭票每千元	九八七
香港單水	一一二二五
香港銀紙	一一二二六
香港白㭊	一一二
美國金紙	三六〇
美金鎊	二三二
英國金紙	一五八
英金鎊	二二四
呂宋紙每千元	一七九
實叻紙每千元	一八四
安南紙每千盾	一八三
暹羅銀紙	一四〇
羅丕紙每千	一一八
荷蘭紙每千	一九二五
足金每兩	一一四
小銀水	一二一
銅片每元	三七六

本日進口輪期

福州班
海甯 上海班
太原 南洋班

本日出口輪期

芝錦平 瓜亞港
吉生 仰士力香
濟南 上海班
吉生 汕頭香廣班
太原 香
甯海 汕香

中山路華記輿局調查報告

美的藝術照相

中山路

本館開設廈門規模宏大藝術攝影法仿歐美成績卓著素蒙各界稱贊近攝廈門風景片數百種款式超羣惠顧諸君無任歡迎之至

門牌一八〇 電話六八六

東亞工業社

函授 面授 保證

成功留學外國著名技師公開傳授化學輕本厚利易成功之工業如醬油肥田粉肥皂蚊香洋燭乾電池化粧品日用品等百餘種各種面授實驗即日成功若不成功不收學費章呈函索即寄

廈門中山路中華戲院對面斜左

大律師陳鼎元開業廣告

凡地方法院民刑訴訟案件高等法院上訴案件如有委託本律師當盡保護之責 事務所新世界對面門牌六十八號電話貳二壹七 分所大同路同成布莊電話四壹九 鼓浪嶼內厝澳小詩山館

如何節省洗衣費

華麗機器洗染解決

機器新式 技師優良 洗染清潔 定價便宜

可稱最偉大貢獻於社會 真正全廈洗染界之冠軍

廈門中山路

兼有派人專門送衣 郵知地址自當效勞

放送痛史

此書共有觸目驚心之圖畫三十餘幅痛哭流涕之文章四十餘篇洋裝一厚冊定價三角五分茲當再版之始特予[illegible]送請將此告白裁下并附入通用郵票十四分寄至上海郵政總局第九八七號信箱自強書社收下立即奉上一冊如寄現大洋一元即奉上八冊以資優待凡吾同胞欲雪歷來之奇恥大辱及欲紀念五卅及五九慘案者急宜快閱此書

上海自強書社啟(江)

痛苦的—胃—病—速請

我的胃痛靈藥

特殊功效 斷根不發

我的胃痛靈藥爲治胃之無上靈藥凡久年胃病胃吐反胃胃弱食不消化等症服該藥後效果如神誠治胃病之妙品也

周處長證明書

諸多士女患胃痛胃弱諸症用我的胃痛靈藥治療有特殊功能其奇妙如響斯應曾經本院驗多次一服斷根良藥也

吳院長證明書

十九路軍軍醫處長周純曉 廈門海軍醫院院長吳清淑 證明

黃溪波秘製

廈門代理處中山路白記藥房

鼓浪嶼 養元 中學 小學 招生廣告

本校寬宏偉麗新校舍、現已落成、教室通風明亮、凝室書靜幽雅、開格增多、容積擴大、擬增收新生百名、簡章列下：

班次：初中及初小各年級新生插班生

補習班：專收會考不及格及有相當學力者、均有餘額、習畢升入初中

報名：即日起、外埠可以書信報名

考試：九月一日

免試：高小會考及格或成績優良者、優待免試入學

校址：鼓浪嶼鹿耳礁 校長張之騰

教育廳立案 省立龍巖鄉村師範招生

(一)學額：師範科一年一期新生四十名、一年二期編級生十五名、又附小各年級生各十五名

(二)報名及考試地點：師範科除在本校招考外另假漳州省立龍溪實驗小學招生、附小則完全在本校考試

(三)考試日期：漳州 八月廿四廿五兩日 本校 八月廿八廿九兩日

(四)附告：簡章函索即寄

招生委員會

教育廳立案 晉江安海養正初級中學秋季招生

(一)招考學額 A初一上及商業班第一學期新生各四十名 B初二上及初三上插班生各三十名 (二)報名日期 八月一日起至二十八日止 (三)考試日期 隨到隨考 (四)註冊日期 九月一日二日 (五)報名及考試地點均在安海華福境本校 備有招生簡章函索即寄 (六)附告 A凡得教育局高小畢業會考及格者得免入學考試入初一上或商業班肄業

校長俞貴元

教育部立案 上海持志學院暨附屬中學招生（男女生）

(一)班次 大學部文科中國文學系英文文學系法科法律系政治系經濟系商學系各系一年級新生及高級轉學生 中學部初中一年級新生及二三年級插班生高中一年級新生及普通科(分文理組)商科二年級插班生 (二)報名八月五日起至卄六日止 (三)考期八月卄八卄九兩天 (四)地址廈門福建省立廈門中學 (五)章程函索簡章須附郵票五分詳章須附郵票一角 (附註)(一)法律系分甲乙丙組甲組在水電路大學部上課乙組自下午六時至十時在北四川路崙山路本校附中上課 (二)政治系分甲乙兩組甲組以英文講授爲主乙組以中文講授爲主

廿二年七月十八日

教育廳立案 慈勤女子中學校暨附小招生

報名日期 自八月一日起

試驗日期 八月廿五六日上午八時半至下午四時

開學日期 九月三日

校址 鼓浪嶼三坵田 電話二一四 函索簡章附郵二分

廈門美術專門學校招生

學額種類 專科部國畫系彫塑系西畫系一年新生各三十名西畫系一年甲級插班生十名 高中部藝術師範科一年新生四十名一年甲級插班生十名肖像科新生十一名 報名日期七月十日起（詳章及招生簡則函索即寄須付郵一分）校址廈門外清頂釋仔

校長黃燧弼

教育廳立案 廈門中華中學招生

本校虎頭山新校舍經於五月廿四日興工建築工程預計雙十節當可將初中部七班先行遷入上課高中部則須年底方能完工茲列秋季招生要點如下 學額 甲(一)高中一年新生一班三十名(二)二三年每級生各十名 乙(一)初中一年新生二班八十名(二)一年下期二三年上下期各補收所缺之名額 丙 補習生三十名(預備升入初中每季均有升學考試) 時期 一報名七月十六日起每日上午九時至十一時下午二時半至五時 二考試第一次八月廿一日第二次八月廿日在本校舉行科目詳載章程函索附郵二分即寄 三註冊九月二日至七日 四開學九月一日 附告 一本學期優待生甲種廿名乙種廿名請求者須在八月廿五日之前填具表格一紙請本會審核之逾期恕不受理 一本學期舊生報到一律劃至九月五日止逾期即依照往冊則辦理之 一上學期肄生不及格學科補考訂八月廿八廿九兩日舉行不另通函

招生委員會訂

教育廳立案 廈門雙十中學校招收男女生

一 (名額) 初中第一年第一學期五十名補習生三十名其他各年級均可插班

二 (手續) (一)報名時應繳高小畢業證書 考插班者繳轉學證書及各學期成績單 (二)報名費大洋一元 (三)最近四寸半身像片兩張

三 (報名) 七月十六日起 (四)考試第一次八月十四十五兩日第二次八月廿五廿六兩日 (五)考初中第一年第一冊九月一二兩日 (六)校址廈門外清箭場仔 簡章函索即寄

招生委員會啟 七月十日

陳氏英文補習班高中英文兩年捷徑

竟能十二個月內成功秋季招生通告

LEARN NOW ENGLISH IN 12 MONTHS ONLY

可得權利 (一)英文充分的準備使有志深造的士得研究外國學術的途徑 (二)英文會話三萬句可操得流利 (三)自由發表四五百字的商業信件或論文的可能

開設兩班 (一)初習班全收未受過學者名額十六名 (二)第二年級班爲舊生已受過一年者而設 暑期補習生並高中一二年肄業或有相當程度者均可插班

學費什費 初習者四十五元第二年級生三十元報名費二元

報名日期 八月七日起至九月三日止

地址 民國路一百三十號健行鞋店三樓 附駐詳細簡章函索即寄 各種費須先繳納

龍溪縣立女子師範招生

學額(一)師範一年一期新生卅名(二)簡易師範一年一期新生卅名(三)幼稚師範科一年二期插班生十名 報名考試地點(一)漳州本校(二)廈門思明縣立大同小學 考試日期(一)第一次八月十日(二)第二次八月廿日(三)第三次九月一日 (簡章函索即寄)

省立廈門職業學校續招新生

一 科別 高中探鑛科 高中商業科 高中理產科 初中家事科 編級補習班

報名日期 截至八月十九日

試驗日期 八月廿一廿二兩日

校址 美仁宮美頭山 (簡章函索附郵票一分)

校長王不艾

勵志學校附設漢英算專科招收男女生

宗旨 本校以培養漢英算專門人材適應社會需要爲宗旨 編制 計分三組及預備班一組(第一組須具初中一年程度第二組須具初中三年程度第三組須具高中一年程度預備班不限資格) 納費 講義費一元 修三科者每季二十五元 選一科或二科者二十元 預備班十五元(入學時繳清) 報名費一元 報名日期 八月十五日起 詳章向本校取閱(附郵) 考試日期 第一次八月廿一日第二次八月廿八日 開學日期 九月四日 校址 嶺山頭本校小學部 招初小一年級新生四十名高初各級插班生各十五名

校長陳桂琛

思明市私立懷德幼稚師範學校招生

本校遵教育部令決自本年度起一律招收初中畢業生并遵章向教育廳立案茲將招生要目列下 (一)學額一年級新生二十名 (二)資格一年級新生須初中畢業插班生須高師肄業一年以上程度有音樂基礎者 (三)報名即日起至考試前一日止 (四)考期九月六日 (五)地點鼓浪嶼鳥埭中本校 (簡章函索即寄)

校長陳淑華

私立毓德女中學洎附屬小學招生

甲 學額 初中第一年新生七十名、第二年插班生廿名、第三年插班生十五名、高中第一年新生十名、第二年插班生六名

乙 報名日期 八月廿一日起至九月二日(每日上午九時至十二時)(辦公時間)

丙 試驗日期 高中部九月四日、初中部九月五日(自上午九時起)

丁 試驗地點 鼓浪嶼東山頂本校(電話第二九八)

戊 小學部 一報名及註冊日期 新生九月十一日報名十二日編級試驗十四日註冊 舊生九月十三日註冊

本校章程附郵兩分即寄

本校招生委員會啟 廿二年八月二日